LOS ANDES

DIECISEIS PAGINAS
Precio del Ejemplar $ 30,00

Año XCIV | Registro Nacional de la Propaganda Intelectual Año 1976: Nº 1.317.361 | MENDOZA — Miércoles 15 de Setiembre de 1976 | Publicación adherida al Instituto Verificador de Circulaciones | Núm. 31.397

Se encuentra en Málaga la nave Libertad

BUENOS AIRES, 14 (Téjam). — Una delegación de tripulantes del buque escuela argentino "Libertad", que se encuentra anclado en el puerto español de Málaga desde el jueves 9 de setiembre, depositó hoy sendas ofrendas florales al pie de los monumentos al general San Martín y a la reina Isabel la Católica, informó hoy aquí el Comando General de la Armada.

Mañana, los marinos argentinos visitarán la costa del Sol, Torreblanca y Benalmadena y posteriormente a las 21, el comandante de la fragata, capitán de navío Dalton Alurralde y el embajador argentino, en España, teniente general (RE) Leandro Anaya ofrecerán a bordo del buque una recepción a las autoridades locales, colonia argentina e invitados especiales.

La Fragata "Libertad" zarpará el próximo viernes con destino al puerto italiano de Nápoles adonde arribará el jueves 22.

Emilio Massera viajará hoy a Puerto Belgrano

BUENOS AIRES, 14. (Télam). — El comandante general de la Armada, almirante Emilio Eduardo Massera, efectuará mañana una visita de inspección a la base naval Puerto Belgrano.

Viajará por vía aérea, en horas de la mañana, y regresará el mismo día a esta capital.

Un aspecto de la ceremonia en cuyo transcurso el jefe del Estado firmó los decretos de pre-contratos con dos empresas papeleras. (Radiofoto de NA).

Por el desarrollo armónico se abogó

Videla aprobó los pre-contratos de dos fábricas papeleras. Promoción industrial

BUENOS AIRES, 14 (Télam). — "A través de estas realizaciones se busca un desarrollo integrado y armónico del interior del país. Creemos que este es un hecho concreto que apunta a una finalidad también concreta".

Así lo afirmó el presidente de la Nación, teniente general Jorge Rafael Videla, durante el acto en que suscribió los decretos aprobatorios de los precontratos celebrados entre el Ministerio de Economía y dos empresas papeleras, para desarrollar dos proyectos según el régimen de promoción industrial.

Los documentos se refieren a la instalación de plantas fabriles de celulosa y papel en la provincia de Misiones, con una inversión que en conjunto alcanza a 850 millones de dólares.

A la ceremonia asistieron el ministro de Economía, doctor José Alfredo Martínez de Hoz; el secretario general de la Presidencia, general José R. Villarreal; el secretario de Desarrollo Industrial, doctor Raymundo Podestá, y el subsecretario legal y técnico de la Presidencia, comodoro José Miret.

También se hallaban presentes los representantes de las dos empresas, encabezados por el ingeniero Edmundo N. Paul, presidente de la Celulosa Argentina, y el señor Amin Massuh, vicepresidente de Alto Paraná S.A.

Luego de la firma de los convenios, hablaron ambos empresarios para explicar las finalidades de los préstamos y

(Pasa a la pág. 4, col. 6ª)

Guillermo Bravo defendió la política de precios

Dijo que la recesión ha sido superada sin desocupación. Criticó los recientes paros

BUENOS AIRES, 14 (N.A.). El secretario de Comercio, Guillermo Bravo, afirmó esta noche que, desde hace pocos meses "los consumidores dejaron de ser simples espectadores que sufrían las consecuencias de todos los problemas económicos del país —sobre todo la inflación desenfrenada que se estaba viviendo— y pasaron a ser protagonistas, obteniendo un éxito tremendo".

Bravo pronunció un discurso, que fue difundido por radio y televisión, para dar respuesta —según manifestó— a "una cantidad de preguntas que formula la gente" con relación a los recientes movimientos de los precios.

En el transcurso de su disertación, el secretario de Estado anunció la inmediata liberación de la importación de papas.

Recordó Bravo que a fines de marzo último el índice de inflación amenazó alcanzar una tasa anual del 4.000 por ciento.

"Teníamos —subrayó— una situación por la cual no podíamos pagar ni un dólar afuera. El Banco Central cuenta que los primeros días tuvo una jornada que arrancó con diez millones de dólares disponibles, perdió nueve y quedaba uno; eso es lo que tenía para el día siguiente, para hacer frente a las obligaciones de la República Argentina, cuando la situación de un solo día cuesta 15 millones de dólares".

Precisó que para entonces las empresas del Estado eran todas deficitarias y, además, prestaban servicios totalmente ineficientes.

Destacó que la falta de confianza había llevado a que el dólar valiera cerca de cuarenta mil pesos, y a que se esperara que ascendiera a un valor de 60 u 80 mil pesos.

Explicó más adelante Bravo que se eliminó, en estos cinco meses, la carencia de recursos por parte del Banco Central, el desabastecimiento y, "cuando ustedes aprendieron a comprar, la tasa de inflación bajó violentamente".

Admitió que el déficit del presupuesto no está resuelto, "pues no se puede resolver de un momento a otro, y sigue siendo causa de inflación". Y anotó con énfasis: "superamos la recesión y lo hicimos sin desocupación".

Guillermo Bravo, titular de Comercio.

Repitió seguidamente palabras del presidente de la República: "Tenemos objetivos, no tenemos tiempos ni plazos, y vamos cumpliéndolos por etapas".

El secretario de Comercio aludió más adelante a que hasta "hace dos o tres meses, cuando la industria estaba trabajando a bajos niveles, a ningún obrero se le ocurría hacer un paro para pedir aumento, precisamente porque la empresa hubiera querido cerrar la planta, especialmente la industria, donde están los mejores salarios. En cambio, ahora, que tienen el puesto asegurado porque ha habido una reactivación de la industria, se atreven a hacer huelga por los aumentos".

"El industrial, el comerciante que rebajó sus precios cuando hace unos meses veía que no vendía —continuó Bravo— como la única manera de poder hacerlo; al ver que sus ventas se estaban reactivando, encuentra que es el momento de volver a levantar los precios. Cada cual guardó sus garras en el momento difícil, ahora que se supone que es más fácil, pugna de nuevo por salir con ellas".

Reclamó que todos por igual "sigamos haciendo ese mismo esfuerzo anterior, porque el peligro no pasó".

Encaró a continuación el problema referido al precio de venta de la carne. "En la Argentina —explicó— el precio de la carne tiene un rol muy particular en término de sus precios. Es el precio madre de todos los precios de los alimentos. Si la carne está barata, ningún otro precio puede subir. En cuanto el precio de la carne sube, todos los otros tienen un techo que se levanta y pueden aumentar".

Recordó Bravo que durante los meses de mayo y junio "debido a la sequía bajó el valor de la carne". Anunció que se están tomando medidas para acelerar el fluir de ganado a los mercados y evitar que haya retención y que siga subiendo el precio.

Dijo después que otro de los costos que preocupaban son los precios de los servicios o prestaciones del Estado "las tarifas de electricidad, del gas y de los combustibles".

Tomando como índice el valor de las tarifas de 1960, aseguró el secretario de Comercio que el vigente en la actualidad "es aproximadamente la quinta parte de lo que debería ser el índice general".

"Es decir —anotó— que las tarifas subieron solamente la quinta parte de lo que tendrían que haberlo hecho, desde el año 1960 hasta ahora".

"Con tarifas de este tipo, el problema que se nos plantea es de que la Compañía de Electricidad no tiene recaudación ni siquiera para pagar los gastos de personal, además, dejando de lado los de mantenimiento y olvidamos totalmente de las inversiones".

Preguntó seguidamente si no se entendía que "la ineficiencia de muchas de las empresas del Estado, de los servicios públicos, es la causante de muchos de los altos costos industriales".

Y el mismo se respondió: "Sí se debe precisamente a la ineficiencia tradicional de las empresas del Estado, que son las que suministran con carácter monopólico muchos insumos básicos. El cambio de esta estructura es parte del proceso, que se va realizando por etapas, dentro de un programa, para lo cual no tenemos plazos definidos sino que tenemos objetivos".

Afirmó Bravo que los intereses creados "son los que distorsionan las condiciones de producción y piden que se mantengan sus monopolios, y las patentes de corso que se les había entregado".

Más adelante sostuvo que "la tasa de inflación, este mes, es la esperada. El índice de precios mayoristas del mes pasado en el sector no agropecuario nacional, que es lo que se usa para la evaluación, subió un 6,5%. Los agropecuarios subieron algo más o sea que el nivel general subió un 8,2%. El aumento del costo de la vida seguirá dentro de las cifras del 5 o 6 por ciento".

"Nos quedan todavía otros precios. Este mes tendríamos que haber aumentado el precio de la harina de trigo a los molinos y no lo hicimos porque había otros aumentos. El mes que viene habrá que hacerlo y, como consecuencia, aumentará algo más el pan, la harina y los fideos".

"Lo vamos haciendo gradualmente —anotó Bravo—, como todo el proceso. Todo lo que esperamos de la población, de nuestros compatriotas, es que se sigan comportando como hasta ahora y que tengan el espíritu de ver la cosa para el país, independientemente del problema del momento, por que todos los que vemos es esta etapa que estamos viviendo".

Incorporóse a la Armada un buque oceanográfico

La nave fue diseñada y construida en el país

BUENOS AIRES, 14 (NA). — Se realizó hoy, en el Apostadero Naval Buenos Aires, la ceremonia de incorporación a la Armada del buque oceanográfico "Comodoro Rivadavia" y a la posterior afirmación del pabellón nacional en la nueva unidad.

El acto fue presidido por el comandante general de la Armada, almirante Emilio Eduardo Massera y se inició con un discurso del presidente de astilleros Mestrina, empresa que construtyo el barco, señor Federico Tombacco.

Luego habló el director general del Material Naval, vicealmirante Carlos Torlaschi para recibir oficialmente la unidad, en nombre de la Armada.

Torlaschi destacó la política de la institución naval, "decidido apoyo a la industria naval nacional y a la industria subsidiaria, que estableció que este tipo de unidades debían ser diseñadas y construidas en el país".

"Esta unidad —dijo— tiene para la Armada un sabor especial, por el hecho de haber sido construida en el país con la imaginación, el esfuerzo y la voluntad creadora de los hombres de nuestra patria".

Luego de señalar que, por falta de fondos, la Armada se vio forzada a equiparse con buques usados adquiridos en el exterior, el vicealmirante Torlaschi, destacó la capacidad, espíritu de trabajo y deseos de cumplir con corrección el contrato suscripto con la Armada, demostrados por el astillero constructor.

Finalizada esta parte de la ceremonia, la banda de música ejecutó diana de gloria y el almirante Massera y demás autoridades fueron invitadas a trasladarse a bordo de la nave, donde tuvo lugar el acto de afirmación del pabellón nacional, que dio comienzo con la bendición del mismo por parte del capitán de corbeta capellán José Sotelo.

Seguidamente, a la voz de "Iza", del comandante de la nave, capitán de corbeta Julio Enrique Salas, fue izado el pabellón en el asta de popa, por el oficial más moderno, guardamarina Alejandro Aleman.

Simultaneamente, una batería de saludo efectuó una salva de 21 cañonazos, al tiempo que los buques de la Armada surtos en el apostadero izaron el engalanado, dando la bienvenida a la nueva unidad.

Costantini explicó los motivos de su dimisión

Profundas divergencias con el ministro

El ex rector de la Universidad Nacional de Buenos Aires, ingeniero Costantini, se despide del cuerpo de rectores, a cuyos integrantes explicó los motivos de su dimisión. (Radiofoto de NA).

BUENOS AIRES, 14. (NA). — "Lamento haber fracasado en el intento de defender la Universidad, pero me voy con la conciencia tranquila porque estimo que, de haber procedido de otra manera, hubiera sido contrariar los principios que llevo arraigados hace más de treinta años", dijo el ingeniero Alberto Constantini, rector renunciante de la Universidad de Buenos Aires, al cuerpo de decanos al explicar los motivos de su dimisión.

Constantini convoco esta mañana a los decanos de la UNBA a quienes dejó en completa libertad de acción para adoptar las medidas que crean necesarias en este momento de emergencia en la casa de altos estudios.

El rector renunciante, al hablar con sus colaboradores directos, explicó la disparidad existente entre el contenido del dialogo que mantuvo con el presidente de la República, el viernes pasado, y el planteo hecho por el ministro de Educación, en la reunión nacional de rectores realizada ayer, situación que produjo, en definitiva, su alejamiento del cargo.

Expresó Constantini, que "con relación a la reunión que mantuve, el viernes último, con el presidente de la Nación —prácticamente dos horas y media— observé una muy buena disposición para hallar solución al problema de la Universidad".

"Como síntesis de la misma —dijo— el señor presidente expresó que compartía los criterios por mí sustentados, en el sentido de que en una primera etapa haríamos la reorganización de la Universidad, incluyendo en ella el reordenamiento de los claustros docentes, y que, para una segunda etapa, cuando la anterior se hubiera cumplido y las condiciones del país lo permitieran, se iría a la autonomía".

"En esa primera etapa —añadió— se respetarían las normas comunes a la autonomía que hoy tenemos, es decir que podríamos manejarnos nosotros, con la ley 21.276, en la interpretación de que los consejos superiores y directivos corresponderían a los rectores o presidentes y a los decanos".

Después de señalar las distintas alternativas de las mencionadas etapas universitarias conversadas con el presidente de la República, el rector renunciante, dijo a los decanos que "sobre esas bases yo acepté integrar" la reunión de rectores convocada ayer por el ministro de Educación.

Manifestó luego que, en la referida reunión, "el ministro llamó diagnóstico de la situación universitaria" a lo que "no es otra cosa que una parte del documento elaborado por él, o el Ministerio, y que tuvo estado público el 25 de agosto último".

"Dentro de ese diagnóstico —puntualizó el rector renun-

(Pasa a la pág. 4, col. 5ª)

De la conducción de la UNBA se hará cargo Pedro Bruera

BUENOS AIRES, 14. (Télam) — El ministro de Cultura y Educación, profesor Ricardo Pedro Bruera anunció esta noche en conferencia de prensa que se resolvió no nombrar ningún remplazante en forma interina en la Universidad de Buenos Aires y que mientras tanto el ministro se hará cargo de la conducción de la casa de altos estudios.

El titular de Educación formuló el adelanto al término de la reunión que por más de dos horas a partir de las 19 de esta noche, presidió en el rectorado de la Universidad, con los decanos de las distintas facultades y los rectores.

Con respecto al nombramiento de un rector titular, dijo que se realizará una evaluación en profundidad y que mientras tanto "el Ministerio conducirá la política del rectorado hasta la designación".

Ante una consulta, revelo que solicitó a los decanos que continúen en sus funciones "hasta tanto se adopte una política definida en la Universidad de Buenos Aires".

Por último señaló que con los rectores se ha trazado un programa de acción en el día de ayer que se evaluará y "haremos frecuentes reuniones".

A la reunión asistieron los rectores, excepto el de la Facultad de Filosofía y Letras, Angel Batistesa, los decanos de las distintas facultades y los delegados en las carreras de sicología y sociología y el secretario de educación, contralmirante (RE) Enrique Leopoldo Carranza.

En el rectorado se informó por último que durante la reunión se resolvió nombrar al ingeniero Guillermo Amadeo como rector en la Universidad de Luján, y que el ministro había aceptado la renuncia del ingeniero Alberto R. Costantini, pero rechazó los términos de la nota.

Videla recibe mañana a un grupo de gobernadores

BUENOS AIRES, 14 (NA). — El presidente de la Nación, teniente general Jorge Rafael Videla, almorzará el jueves próximo en el salón comedor de la Presidencia con un grupo aún no determinado de gobernadores provinciales, según trascendió hoy en esferas gubernamentales.

Esta será una nueva edición de los almuerzos presidenciales, que hasta ahora se llevaron a cabo habitualmente los días miercoles, y que pusieron en contacto directo e informal al jefe del Estado con figuras representativas del quehacer nacional y con altos funcionarios del propio gobierno.

Las fuentes no precisaron la nómina de gobernadores invitados al agape, pero se descuenta que en la oportunidad se harán presentes en la Casa Rosada los mandatarios de las provincias económicamente más poderosas, aun cuando la totalidad de los mismos podrían reunirse con el teniente general Videla subdivididos en dos o tres almuerzos.

Anuncio hecho en Santa Fe

SANTA FE, 14 (NA). — Oficialmente se anunció en la Casa de Gobierno que el gobernador, vicealmirante (RE) Jorge Anibal Desimone, almorzará el próximo jueves en la Capital Federal con el presidente de la Nación, teniente general Jorge Rafael Videla.

Se señaló que se trata de un tipo de encuentros que el jefe del Poder Ejecutivo Nacional tiene previsto realizar en diferentes oportunidades con los mandatarios provinciales.

Los almirantes trataron el proceso universitario y la actividad gremial

BUENOS AIRES, 14 (NA) — Finalizó hoy la reunión que el consejo de almirantes venía manteniendo desde el viernes último, y en el que se consideraron aspectos relacionados con la institución y se analizaron cuestiones vinculadas con la marcha de la reorganización nacional.

La situación actual del país, especialmente las referidas al proceso universitario y a la actividad en el ámbito gremial, fueron motivo de extensas consideraciones durante la reunión de los más altos mandos de la institución naval.

Las deliberaciones, como se sabe, se iniciaron el viernes último, con la presidencia del comandante general, almirante Emilio Eduardo Massera y la participación de todos los almirantes en actividad de esta capital, de Puerto Belgrano y de las demás áreas navales del país.

Ese día, luego de varias horas de reunión, se resolvió pasar a cuarto intermedio hasta ayer en que, tras nuevas deliberaciones, dispusieron un nuevo cuarto intermedio hasta hoy a las 8.50.

Esta mañana se dio término al análisis de los temas que habían quedado pendientes, levantándose la reunión poco antes de las 11.

Placet para el embajador en Hungría

BUENOS AIRES, 14. (Télam). — El gobierno de Hungría concedió el placet para la designación de Guillermo T. Conti, como embajador extraordinario y plenipotenciario de la Argentina en dicho país.

El diplomático ingresó en el Servicio Exterior de la Nación en 1947 y se desempeñó en varios países de Europa y además en Australia, Japón y México.

Iniciarán el estudio del futuro régimen de locaciones rurales

BUENOS AIRES, 14. (NA). — La Comisión de Asesoramiento Legislativo, con la presencia del secretario de Agricultura y Ganadería, Mario Cadenas Madariaga, iniciara mañana estudios tendientes al futuro dictado de un régimen de locaciones rurales.

Así trascendió en medios vinculados a esa secretaría del Ministerio de Economía, indicando las informaciones que el doctor Madariaga concurrirá a las 11.15, al Congreso de la Nación, sede de la CAL, para sostener un encuentro con los nueve altos oficiales de las Fuerzas Armadas que constituyen el plenario del organismo.

No se pudo confirmar si el titular de Agricultura y Ganadería sería portador del proyecto correspondiente al nuevo régimen que propondrá el Poder Ejecutivo para regular los contratos que se formalicen en el area rural.

De todos modos el tema será analizado en forma global, y el doctor Madariaga expondría las conclusiones a las que se ha llegado en los estudios que sobre el tema se han realizado en la secretaría a su cargo.

En tal sentido, según versiones proporcionadas por fuentes habitualmente bien informadas, se sostendría el criterio de reducir los plazos mínimos para los arrendamientos rurales, fijados actualmente en cinco años con opción a una prórroga de tres.

La medida se funda en alentar al propietario a ofrecer sus tierras en arrendamiento, aumentando una oferta actualmente renuente por considerarse que resulta excesivo no poder disponer de las tierras por un plazo de ochos años.

Se supo además que se contemplara en forma especial las situaciones que se plantean por arrendamientos por cosechas, estableciendose normas especiales para ello.

Quizás el tema que demandará mas tiempo de discusión, lo constituirá los ajustes que se deberan operar en los costos de los arrendamientos, y las proporcionalidades de ganancias que le corresponderán al propietario y al locatario en el caso de las aparcerías.

La filosofía de la norma a dictar está inspirada en una reactivación total del campo, incorporando a todo tipo de actividad tierras oseosas con ópticas cualidades de productividad.

Díaz Bessone afirmó su plena fe en el futuro

Las Fuerzas Armadas encabezan el proceso, pero será el país el que deba manifestarse algún día, expresó

CONCORDIA, (Entre Ríos). 14. (NA). — El comandante del Segundo Cuerpo de Ejército, general de brigada Ramón Genaro Díaz Bessone, sostuvo aquí que las Fuerzas Armadas encabezan el actual proceso, pero "en definitiva será el país el que deba manifestarse algún día".

El alto jefe militar formuló ese juicio en el curso de una conversación con los periodistas locales, poco después de realizar una visita de inspección al Regimiento de Tiradores Blindados Seis, Blandengues.

Tras entrevistarse con personal superior de la unidad, en compañía del comandante de la Segunda Brigada de Caballería Blindada, general de brigada Abel Teodoro Catuzzi, Díaz Bessone accedió a responder algunas preguntas de los periodistas de diarios, radios y canales de televisión.

Consultado sobre si este sería su último viaje a la zona en su carácter de comandante del Segundo Cuerpo, ante la inminencia de su asunción como ministro de Planeamiento, respondió: "Podría ser, pero es difícil decirlo".

"Es un hobby preocuparme por el futuro", acotó al referirse a las funciones que pasaría a desempeñar en breve lapso.

Al aludir a la lucha antisubversiva que libran las Fuerzas Armadas, manifestó que "los logros alcanzados hasta ahora hacen que la acción subversiva sea cada vez menor".

Destaco, en tal sentido, la "magnífica respuesta del pueblo al llamado de colaboración formulado por las Fuerzas Armadas "para el aniquilamiento de los grupos extremistas".

Diaz Bessone expresó su plena fe en el futuro, pero se abstuvo de comentar un supuesto malestar social que existiría en algunos sectores de trabajadores, según la pregunta de uno de los periodistas presentes.

Agregó que las actuales dificultades no son nuevas, sino que todos los gobiernos las tienen y "más aún cuando provienen de un largo período de desaciertos".

"Ustedes saben que las Fuerzas Armadas tienen dos responsabilidades: en el gobierno y en lo específico y, en la medida de sus posibilidades, hacen su aporte a la cohesión nacional en apoyo de todo aquello que reafirme los valores del ser nacional y los proyecte hacia los fines de la Nación Argentina", puntualizó.

El Consejo Federal de Educación hoy se reúne en Tucumán

SAN MIGUEL DE TUCUMAN, 14 (NA). — Durante la jornada de hoy comenzaron a arribar a esta ciudad las delegaciones de distintas provincias que participarán en la quinta asamblea ordinaria del Consejo Federal de Educación que se iniciará mañana a las nueve en el recinto del Consejo Superior de Asesoramiento Legislativo.

Las delegaciones provinciales están integradas por los respectivos ministros o secretarios del área, subsecretarios y funcionarios sucesores.

La agenda preparada para las deliberaciones, contempla la consideración del acta de la tercera asamblea extraordinaria del Consejo Federal de Educación, realizada en Buenos Aires el diez de mayo último, el tratamiento de los fines, objetivos y agentes de la educación, la coordinación inmediata y efectiva entre las autoridades educativas de jurisdicción nacional y provincial, los contenidos mínimos del nivel primario común para el sistema educativo nacional, el perfeccionamiento docente, el sistema federal de planificación de construcciones escolares, las escuelas de frontera, el calendario escolar único para 1977 y la constitución de las comisiones permanentes previstas por el artículo 29 del reglamento del consejo federal.

Diariamente se efectuarán sesiones plenarias en las cuales serán analizados los despachos de las comisiones permanentes, y se votarán las propuestas formuladas a propósito de los distintos tópicos educativos que están en discusión.

El programa de actividades incluye, asimismo, una recepción a los asambleistas por parte del gobierno de Tucumán y otra que ofrecerá el ministerio de Cultura y Educación de la Nación. También están previstas visitas a la casa histórica de esta ciudad y a la zona de operaciones del Ejército en el interior de esta provincia.

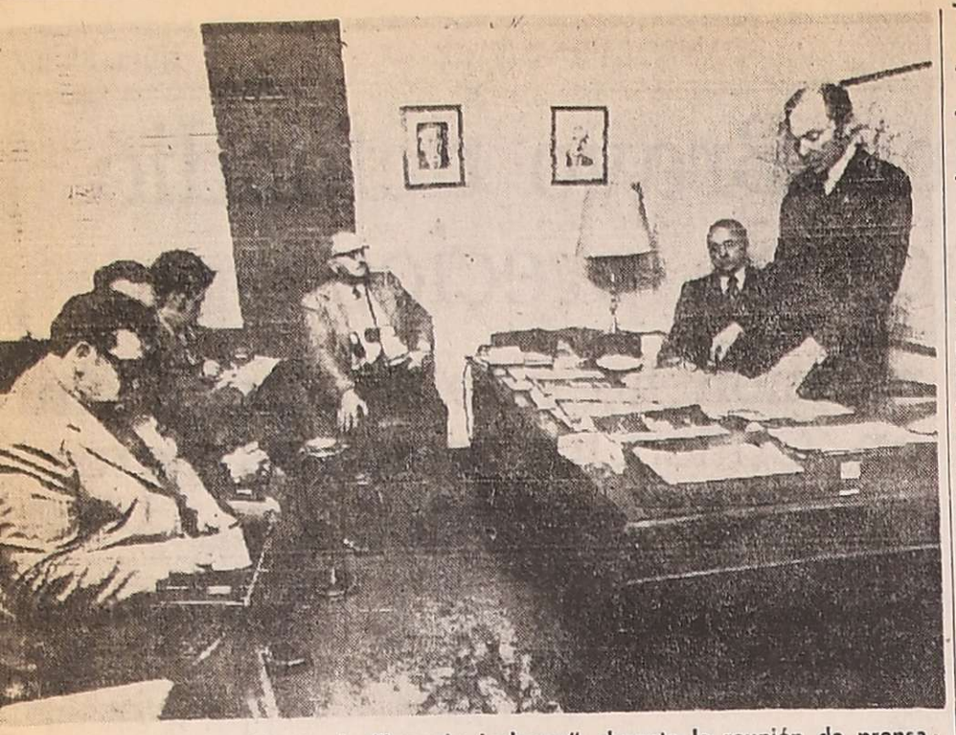

Habla el vicepresidente de "Ingenio Ledesma", durante la reunión de prensa ofrecida en la tarde de ayer en la que expuso los planes de expansión de la empresa. (Radiofoto de NA).

Aumentará su capacidad productiva un ingenio

Invertirá U$S 70 millones en la expansión de sus instalaciones en Jujuy. Reunión de prensa

BUENOS AIRES, 14 (NA). — El ingenio Ledesma invertirá 70 millones de dólares en la expansión de sus instalaciones en la localidad del mismo nombre en la provincia de Jujuy, a 1.635 kilómetros de esta capital, con lo cual, en el término de tres años, la capacidad productiva de ese complejo agro-industrial se elevará en un 20%, para llegar a la elaboración anual de 300.000 toneladas de azúcar, 42.000 de papel y 300.000 hectolitros de alcohol.

El anuncio fue formulado esta tarde durante una conferencia de prensa realizada en las oficinas de Ledesma S.A. en esta capital, en cuyo transcurso se informó que la empresa ha presentado el correspondiente proyecto al Ministerio de Economía, señalándose en la ocasión que el 90% de la inversión se realizará en el país.

Concretamente —se dijo— se invertirá el equivalente de 63 millones de dólares en órdenes por equipos, obras y servicio que se colocarán en empresas argentinas, y sólo 7 millones de dólares en divisas, serán aplicados a la adquisición de insumos importados.

El 20% de incremento de la producción que se logrará con la ampliación de las plantas del Ingenio Ledesma representa un plus, sobre la producción actual, de 50.000 toneladas de azúcar, 7.000 de papel y 50.000 hectólitros de alcohol, que significa un aumento de más de 33 millones de dólares en las exportaciones de la empresa, con una rentabilidad marginal de casi nueve millones de dólares.

Añadióse que el proyecto contribuirá a la reactivación económica interna y al aumento de las exportaciones, sin que gravite sobre la balanza de pagos del país, puesto que los equipos y bienes a importar serán objeto de financiación a largo plazo.

Chilenos

Legalización de documentos para trámites de radicación. Divorcios y casamientos en el exterior.

LAVALLE 18 — CIUDAD
9.30 a 12.30 horas.

15|9|F|27700|15|9

FRIGORIFICO LA MERCED
TROZADERO DE CARNE
FAENA HACIENDA PROPIA PUDIENDO LLEGAR AL CONSUMIDOR EN FORMA DIRECTA CON ESTOS PRECIOS:

asado surtido ____ EL KG. $170
costeletas ____ EL KG. $200
completo ____ EL KG. $200
blanda de 2ª (CON HUESO) (Nalga, Bola de lomo, Paleta, Orilla de bollo) EL KG. $180
blanda de 1ª (CON HUESO) (Peceto, Palomita, Cuadril, Punta de pierna) EL KG. $180

CARNES DE NOVILLO Y TERNERA DE PRIMERA CALIDAD EN TROZOS

HORARIO DE ATENCION: 7 a 12 y 16 a 20
FRIGORIFICO LA MERCED
LA GRAN DIFERENCIA
ALTE. BROWN Y GALLARDO - BERMEJO - GUAYMALLEN

Hubo actos hostiles a Kissinger en Tanzania

Manifestaciones de rechazo a su gestión de paz

DAR ES SALAAM, 14 (UPI). El secretario de Estado norteamericano Henry Kissinger llegó esta noche a Tanzania en la primera escala de su gira por Africa y en el aeropuerto se encontró con jóvenes que le gritaron "Kissinger vete a casa".

Los manifestantes, que actuaron entusiasta pero pacíficamente, portaban carteles que decían: "No al diálogo con Kissinger"; "Fuera el CIA (Servicio Central de Inteligencia de los Estados Unidos) de Africa" y "No queremos imperialistas aquí".

Fuerzas del Ejército se apostaron cerca de los manifestantes, en su mayoría jóvenes y aparentemente estudiantes, que habían llegado al aeropuerto para protestar, con permiso de las autoridades. Los soldados armados se mantuvieron entre Kissinger y la multitud y en ningún momento trataron de acercarse al secretario de Estado, a quien esperaban las autoridades tanzanias.

Esta es la primera escala de la gira que probablemente cubrirá seis capitales africanas y la presencia de manifestantes subrayó claramente algunos de los problemas que Kissinger espera encontrar en los 10 días que estará, aproximadamente, en el sector meridional del continente mayoritariamente negro.

Aunque no se refirió directamente a las protestas, Kissinger declaró al llegar que "he venido a tratar las perspectivas de paz en Africa Meridional. Esta iniciativa comenzó a pedido de los líderes africanos. Cada paso fue discutido cuidadosamente con los líderes de Africa... cada paso que demos en el futuro será cuidadosamente coordinado con ellos. Estados Unidos no quiere nada para sí, excepto su interés en la paz".

Un portavoz de Kissinger definió durante el vuelo los objetivos y problemas que encara su misión diplomática.

No existen posibilidades razonables de que se llegue a un acuerdo total ni siquiera sobre los problemas que son más factibles de solucionar, como los de Rhodesia y Namibia. El futuro racial de la república de Sudáfrica es tan complejo que ni siquiera será tratado en detalle.

Aunque los comunistas chinos, que actúan en el sur de Africa no han impedido las perspectivas para que se negocie una solución, el informante dijo que la Unión Soviética ha estado trabajando activamente en las Naciones Unidas y en otras partes contra la misión de Kissinger.

Sólo en el lado negro existen tantas posiciones diferentes que una de las primeras tareas de Kissinger será descubrir dónde están en desacuerdo entre sí los aliados.

Antes de partir de Zurich, donde pasó la noche tras llegar desde Washington, Kissinger tuvo una larga conversación telefónica sobre Africa Meridional con el secretario de Relaciones Exteriores de Gran Bretaña, Anthony Crosland.

Los acompañantes de Kissinger señalaron en el avión que las gestiones británicas y norteamericanas estaban completamente coordinadas y que, de cualquier forma, Rhodesia es un problema británico que tendrá que ser resuelto de acuerdo con las líneas sugeridas por Londres.

El índice de precios mayoristas aumentó en agosto en un 8,2 o/o

BUENOS AIRES, 14. (Télam). — El índice de precios mayoristas acusó en el mes de agosto pasado un aumento del 8,2 por ciento respecto del mes precedente, informó esta noche el Ministerio de Economía.

La variación, que había sido adelantada hoy por el secretario de Comercio, doctor Guillermo Bravo en su mensaje por radio y televisión, surgió de alzas del 8,8 por ciento en los productos nacionales y del 1,9 por ciento en los importados.

En los ocho primeros meses de este año, los precios mayoristas crecieron en un 271,8 por ciento, en tanto que si se compara el índice de agosto con igual mes de 1975, el alza asciende al 450,8 por ciento, añadió la información oficial.

Entre los productos nacionales, los de origen agropecuario registraron un incremento del 15 por ciento, que surge de alzas del 11,2 por ciento en el rubro producción vegetal; del 20,9 por ciento en producción animal y del 16,4 por ciento para pesca.

A su vez, los productos nacionales no agropecuarios acusaron un aumento del 6,5 por ciento del mes pasado. Este índice se toma en cuenta para la corrección de los valores nacionales ajustables y otras colocaciones indexadas. Las variaciones más significativas en este sector se registraron en los renglones de productos textiles "metales" (excluidas maquinarias), con un 8,8 por ciento y "alimentos y bebidas", con un 8,5 por ciento.

Dentro de los productos importados, los incrementos de mayor relevancia se produjeron en los rubros "metales", con un 12,9 por ciento; "papel y cartón", con el 10,9 por ciento y madera, con el 8 por ciento.

Comparando los guarismos del mes pasado con agosto de 1975, las alzas son del 450,8 por ciento para el nivel general; del 440,9 por ciento para los productos nacionales; del 565,9 por ciento para los de origen agropecuario; del 403 por ciento para los no agropecuarios y del 580,2 por ciento para los importados.

Vorster deliberó con Ian Smith

Doce muertos más en Soweto

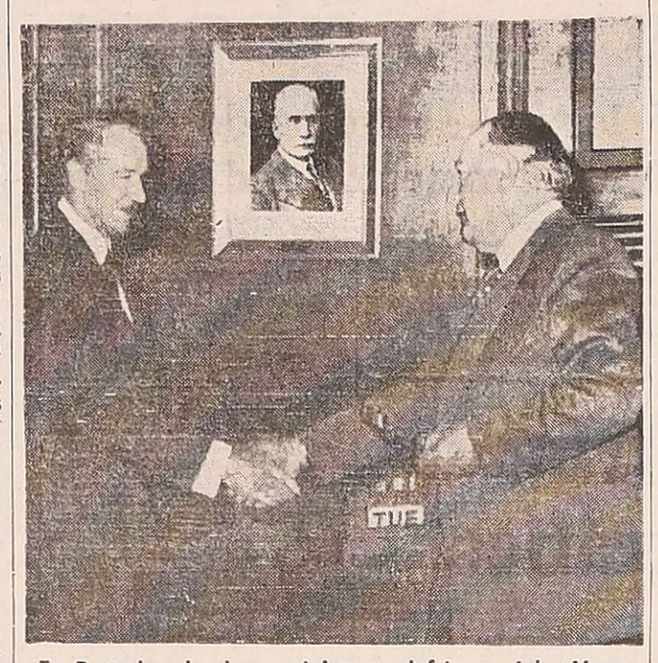

En Pretoria, el primer ministro sudafricano John Vorster (derecha), saluda al primer ministro de Rhodesia, Ian Smith. Los líderes se entrevistaron para considerar los esfuerzos de Kissinger para establecer una paz sólida tras los conflictos raciales. (Radiofoto de UPI).

JOHANNESBURGO, 14 (U.P.I.). — La policía dio muerte hoy a doce negros, con lo que se elevó a 18 el número de personas muertas en dos días de violencia en la segregada localidad de Soweto.

Las fictimas fatales, de los que informaron los residentes de Soweto y fuentes policiales, no fueron de inmediato confirmadas por el cuartel central de la policía. Las 12 bajas elevan a 356 el número de víctimas en 13 semanas de disturbios raciales en Sudáfrica.

La violencia que ha estallado en el mayor barrio negro del mundo, ubicado a 24 kilómetros al suodoeste de Johannesburgo, ha coincidido con los recientes esfuerzos del secretario de Estado norteamericano Henry A. Kissinger por lograr una paz racial en el Africa Meridional.

La misión diplomática de Kissinger en Africa lo llevará este fin de semana a Pretoria, la capital de Sudáfrica.

La promoción del gobierno de mayoría negra en Rhodesia, el principal interés de Kissinger, fue el tema que abordaron hoy durante cuatro horas y media de consultas el primer ministro de Sudáfrica, John Voster, y su colega Rhodesia, Ian Smith.

Vorster, cuyo gobierno provee a la aislada Rhodesia con su único acceso vital para la economía, destacó en vísperas de sus conversaciones, que está a favor del gobierno de la mayoría negra antes que los 10 a 15 años que estipula Smith. Sin embargo, agregó que no presionará al gobierno de Rhodesia al respecto.

Un comunicado conjunto emitido antes que Smith regresara a Salisbury, señaló que Vorster, quien mantuvo dos series de discusiones con Kissinger desde junio, "era capaz de ofrecer varios puntos de vista en relación con los problemas de la región al señor Smith", lo que, según el comunicado, "fue seguido por un completo y franco intercambio de ideas".

Los últimos muertos en Soweto resultaron de una huelga de tres días ordenada por fracciones radicales. Los negros que mató la policía estaban atacando a otros negros que no se adhirieron a la huelga, según dijeron testigos presenciales.

Según los informes, la policía mató a tres negros en el sector de Diepkloof, tres en Taledi, otros tres cerca de la estación de ferrocarril de Merafi, uno cerca de un hotel para trabajadores migratorios en el mismo sector y uno en una cervecería de Soweto.

Ayer, la policía mató a cuatro negros, dos de ellos sorprendidos entre las ferrovías del tren, que aparentemente se habían ubicado allí para atacar a los trabajadores migratorios que viajaban a sus trabajos en los sectores blancos de Johannesburgo. Dos trabajadores migratorios, que fueron a trabajar, fueron muertos a golpes por manifestantes cuando regresaron a Soweto.

Los negocios del área de Johannesburgo registraron un ausentismo del 70 por ciento, pero hoy el paro se observó sólo parcialmente.

Los residentes de Soweto dijeron que grupos de 30 a 40 personas atacaron a los trabajadores que regresaban de Johannesburgo, a los que la policía dispersó con tiros y bombas de gas lacrimógeno.

Dieron muerte a cuatro subversivos en Quilmes

Enfrentamiento armado con fuerzas combinadas

BUENOS AIRES, 14 (Télam). — Cuatro delincuentes subversivos fueron muertos en Quilmes en un enfrentamiento armado que mantuvieron con fuerzas conjuntas de seguridad que patrullaban la zona.

El Comando Zona de Defensa 1 dio a conocer al respecto el siguiente comunicado:

"En el día de la fecha, a las 2.30 horas, en Avenida la Plata y Laprida de la ciudad bonaerense de Quilmes, fuerzas conjuntas que patrullaban la zona brindando seguridad a la población, detectaron la presencia de una camioneta Ford, color gris, en la que se desplazaban seis individuos que despertaron la sospecha de las fuerzas del orden".

"Al impartírseles la orden de detención para su identificación, abrieron fuego contra la patrulla, la que luego de un intenso tiroteo comprobó que cuatro delincuentes subversivos de sexo masculino habían sido muertos, en tanto los restantes lograron fugar, presumiblemente heridos".

"Se secuestraron en el lugar un camión marca Ford, color gris, sin chapa patente y con el número de su motor limado, dos escopetas de caño recortado, un fusil automático y una pistola calibre 11.25 mm.".

"Se procura la identificación de los delincuentes subversivos abatidos, los que aparentan tener entre 20 y 25 años de edad".

Finaliza el comunicado expresando que en "enfrentamientos frontales donde el coraje criollo alcanza su verdadera dimensión, nunca triunfó la subversión".

Pagarán un impuesto del dos por mil los débitos

BUENOS AIRES, 14 (NA). — Pagarán un impuesto del dos por mil "los débitos en cuenta corriente de las entidades comprendidas en la ley de entidades financieras, en cuentas a la vista de cajas de crédito y en cuentas de cheque postal de la Caja Nacional de Ahorro y Seguro".

Así lo establece la ley Nº 21.415, dada a conocer esta tarde en la Casa de Gobierno.

Aclara que el nuevo impuesto, que entrará en vigor "desde el día siguiente al de su publicación y tendrá efecto para los débitos efectuados hasta el 31 de diciembre de 1976", estará a cargo de los titulares de las cuentas respectivas.

Las instituciones bancarias y de crédito actuarán como agentes de liquidación y percepción.

Quedan exceptuadas del pago del gravamen el Estado (nacional, provincial y municipal) —con exclusión de las reparticiones que "vendan en el mercado bienes o presten servicios a terceros por precio"—, las misiones diplomáticas o consulares extranjeras, las entidades reconocidas como exentas por la Dirección General Impositiva, los mercados de valores y de cereales de las respectivas bolsas, y los débitos de las operaciones sobre divisas, realizadas por las casas de cambio, "siempre que a tal efecto se habilite una cuenta bancaria especial".

Tampoco abonarán el gravamen las operaciones realizadas entre el Banco Central de la República Argentina y las instituciones comprendidas en la ley de entidades financieras, o entre sí por estas instituciones.

Por su parte, el Poder Ejecutivo queda facultado para eximir, total o parcialmente, a algunas actividades específicas cuando "por las modalidades de sus operaciones hagan habitualmente un uso acentuado de cheques, y cuyo margen de utilidad sea acentuadamente reducido en comparación con el tributo, siempre que la situación particular no pueda ser corregida por otro medio más idóneo".

Balbín hizo una enérgica protesta ayer

BUENOS AIRES, 14 (Télam). — "A título personal" —así lo expresó esta noche en una declaración escrita el doctor Ricardo Balbín— manifestó su "indignada protesta", por los "hechos de los que resultaron víctimas en la ciudad de la Plata los jóvenes profesionales doctores Sergio Karakachoff y Domingo Alberto Teruggi". Ambos murieron asesinados.

Balbín puntualizó que "el primero integraba la convención nacional de la UCR, la que definió el cambio en paz y la unión de los argentinos", dijo textualmente.

Mercado cambiario

BUENOS AIRES, 14 (Télam). — Las cotizaciones de las divisas en los mercados de cambios, fueron las siguientes:

	Mercado Oficial		Mercado Libre	
Monedas	Comp.	Vend.	Comp.	Vend.
Inglaterra	243,04	244,17	428,79	438,48
U. S. A.	140,00	140,33	247,00	252,00
Francia	2.839,20	2.859,93	5.009,16	5.135,76
Italia	16,59	16,77	29,27	30,11
España "A"	206,50	214,00	364,32	384,30
España "B"	200,34	207,83	353,46	373,21
Alemania	5.601,40	5.628,64	9.882,47	10.107,72
Finlandia	3.588,20	3.624,72	6.330,61	6.509,16
Holanda	5.367,60	5.394,29	9.469,98	9.686,88
Bélgica fin.	352,10	355,03	621,20	637,56
Bélgica conv.	362,74	365,00	639,98	655,45
Suiza	5.644,80	5.672,14	9.959,04	10.185,84
Japón	48,62	48,88	85,78	87,77
Canadá	143,63	144,10	253,40	258,78
Portugal	445,20	460,28	785,46	826,56
Dinamarca	2.322,60	2.342,11	4.097,73	4.205,88
Noruega	2.557,80	2.577,86	4.512,69	4.629,24
Suecia	3.197,60	3.219,17	5.641,48	5.780,88
Austria	785,40	801,28	1.385,67	1.438,92

Las monedas de Inglaterra, Estados Unidos y Canadá, cotizan por unidad. El resto, cada cien unidades.

Bonos externos: Cotización suministrada por el Banco Central de la República Argentina a la apertura del mercado cambiario del día de la fecha: $ 285,20.

CUOTAS FIJAS
NO INDEXABLES
para vehículos
OPEL - CHEVROLET
OPEL | GM | CHEVROLET
OPEL K-180
CHEVY SUPER CHEVY CUPE SERIE 2
CHEVY MALIBU
CHEVY MALIBU AUTOMATICO
PICK UP CHEVROLET C/10 ¡BRAVA!
CAMION CHEVROLET: 610 – 714 – 814
en
CARLOS LUJAN WILLIAMS S.A.
CONCESIONARIO OFICIAL GENERAL MOTORS ARGENTINA S.A.
NECOCHEA 420 · Tel. 254200 · MENDOZA

Chispazos

por IAN

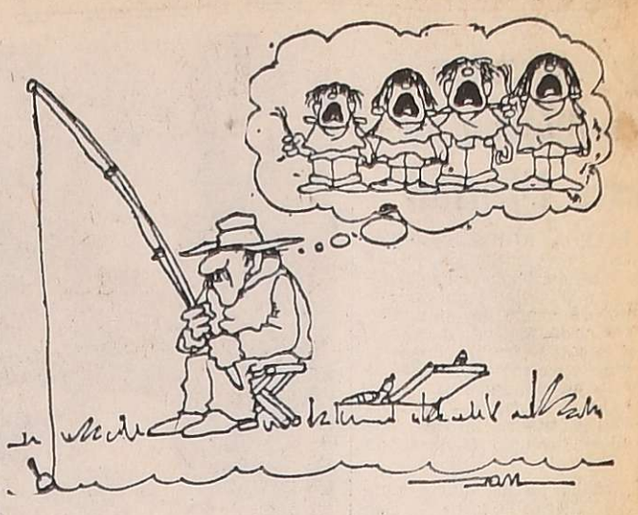

Quebró un banco belga con capital argentino

BRUSELAS, 14 (Télam-A.N.S.A.). — El Banco para América Latina, un pequeño instituto bancario, controlado totalmente por intereses argentinos, quebró tras el pronunciamiento del Tribunal de Comercio de Bruselas.

El tribunal tomó esta decisión después que la Comisión Bancaria Belga del Banco para América Latina decidió cancelar la lista de las sociedades admitidas a ejercer en Bélgica.

Según algunas evaluaciones, el déficit del Banco para América Latina oscilaría entre los 12 millones y medio de dólares y 6 millones de dólares, según se consigna o no recuperar todos o parte de los créditos extranjeros y, en particular, de propiedad del grupo que controla el instituto belga.

Trascendió hoy en Bruselas que los cuenta correntistas serán indemnizados en francos belgas, en un cien por ciento, por medio del circuito financiero previsto en Bélgica en la postguerra para detener las quiebras bancarias. Según las primeras evaluaciones, las sumas que deberán ser indemnizadas son de 80 millones de francos belgas (unos dos millones de dólares aproximadamente).

El embajador en Japón presentó sus credenciales

TOKIO, 14. (Télam-DPA). — El contralmirante Carlos Jaime Fraguió, nuevo embajador de la Argentina en Japón, presentó ayer sus cartas credenciales al emperador Hirohito. El embajador y el emperador departieron durante varios minutos pasando revista a las relaciones entre ambos países.

Reapareció el matutino "Hoy"

BUENOS AIRES, 14. (Télam) — En la fecha reanudó sus ediciones el matutino "Hoy", de esta capital, que habiendo nacido periodísticamente el 18 de mayo del actual, interrumpió sus entregas sesenta y siete días después, en un paréntesis destinado a implementar mejores condiciones técnicas hacia el logro de un servicio mejor.

Superada la temporaria interrupción con su edición número 68, la dirección de "Hoy" anuncia a sus lectores el propósito de acompañar el proceso de realización de una comunidad nacional, que, a nuestro juicio, ha sido llevada a un intolerable proceso de frustración".

Puntualiza más adelante: "Nos consideramos insertos en un mundo democrático, que responde a nuestra cultura y a la tradición que nos ha dado nuestra idiosincrasia del pueblo. A esa realidad respondemos y por ella bregamos. A continuación de esa realidad responderá, como siempre, nuestro esfuerzo y nuestro afán".

Audaz asalto se perpetró en un casino francés

DEAUVILLA, Francia, 14 (Télam-Latin-Reuter). — Cuatro enmascarados se alzaron hoy a la madrugada con tres millones de francos (630.000 dólares) en el casino local, tras inmovilizar a jugadores, croupiers y cajeros.

Los pistoleros, luciendo ceñidas máscaras, capuchas y bluejeans ordenaron a los presentes —unos 40 en total— arrojarse al piso, maniatándolos, antes de vaciar las cajas de caudales con los ingresos de la noche.

Tito padece una aguda afección

BELGRADO, 14 (Télam Latin Reuter). — El presidente yugoslavo Josip Broz "Tito", de 84 años está siendo tratado por los médicos de una aguda afección hepática en su residencia de esta capital y no ha sido llevado al efecto a un hospital, informó hoy un vocero oficial aquí. No se emitirán boletines diarios sobre su salud, afirmó el vocero del Ministerio Federal de Información.

Quiniela de Mendoza

El Banco de Previsión Social dio a conocer el extracto de la quiniela, sorteado anoche por la Lotería de Mendoza:

1º Premio	157
2º "	684
3º "	755
4º "	619
5º "	804
6º "	165
7º "	307
8º "	292
9º "	427
10º "	234
11º "	877
12º "	858
13º "	683
14º "	843
15º "	917
16º "	249
17º "	924
18º "	286
19º "	631
20º "	368

Doctor
LIBERTO EMILIO ARIS
Atiende en su nuevo domicilio:
Chile 1671 - B. P. - Dto. E
Solicitar turnos a los teléfonos 241184 y 249242. - Mutuales: martes y jueves únicamente.
15|9|C|241|15|9

SHULMAN OFRECE SU VARIEDAD DE PRODUCTOS PARA LA INDUSTRIA
CHAPAS PERFORADAS

TEJIDOS DE ALAMBRE
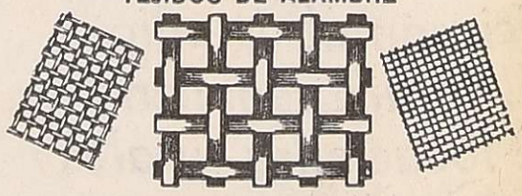
METAL DESPLEGADO

SHULMAN HNOS. S.A.I.C.
MORENO 968 - Bs. As
Tel. 38-1467/1678/8526/8633/9970.
LA PERFORMETAL
FLUS

CIRCULO MEDICO de MENDOZA
COMUNICADO
A LOS SEÑORES SOCIOS
Se les comunica que a partir de la 0 hora del día 15 de setiembre de 1976 quedan suspendidos los servicios médicos a:
— LA OBRA SOCIAL DE "CORREOS Y TELECOMUNICACIONES" POR FALTA DE PAGO
15|9|F|27796|15|9

Quedó esclarecido el robo al banco Galicia

Detuvieron a cinco de los autores y se logró el secuestro de casi la totalidad del botín

BUENOS AIRES, 14 (NA).— Con la detención del cabecilla de la banda autora del multimillonario robo perpetrado entre el sábado 7 y el domingo 8 de agosto en la sucursal San Martín del Banco de Galicia, en esta capital, y de cinco de sus integrantes, de nacionalidad extranjera, así como con el secuestro de gran parte de los dólares, otras monedas extranjeras y alhajas sustraídas en ese hecho, quedó prácticamente esclarecido el sensacional suceso que por sus características y magnitud había conmocionado a la opinión pública.

Las detenciones de los delincuentes se practicaron en sendos procedimientos cumplidos en las localidades bonaerenses de Remedios de Escalada y San Fernando, al sur y al norte de esta capital, respectivamente, que permitieron también secuestrar la mayor parte de los valores y efectos robados que se hallaban en muchos de los casos en las propias cajas de seguridad sustraídas en el robo.

El sujeto sindicado como el cerebro de la organización, detenido en Remedios de Escalada, fue identificado como Vicente Zurita, mientras que las personas apresadas en San Fernando son Esteban Fernando García, uruguayo, de 45 años, y tres brasileños, dos hombres y una mujer, de los cuales se desconocen por ahora los datos de filiación.

No hay todavía información oficial sobre lo consignado, debido a que se mantiene el hermetismo que caracterizó a toda la investigación, pero fuentes policiales admitieron las detenciones y revelaron franco optimismo de que el caso quedará totalmente esclarecido en muy poco tiempo más.

De acuerdo a esos voceros, la investigación se encaminó desde un principio hacia la localización de encubridores y reducidores de los efectos robados, al existir la convicción de que el botín no había podido ser sacado del país.

La paciente labor de la policía fructificó hace algunos días cuando uno de los empleados de la institución asaltada incurrió en contradicciones al ser interrogado exhaustivamente y terminó confesando su participación en el hecho.

Esta es la vivienda ubicada en la localidad de San Fernando donde se apresó a algunos de los autores del robo al Banco de Galicia. (Radiofoto de NA).

Con los datos aportados por el infiel empleado, los investigadores pudieron llegar hasta una finca de la localidad de Remedios de Escalada, al sur del Gran Buenos Aires, donde fueron apresados Vicente Zurita, a quien se sindica como el cerebro de la banda autora del robo.

Con los nuevos elementos de juicio, los funcionarios policiales acentuaron las tareas de búsqueda y pudieron establecer que en una vivienda de San Fernando estaban refugiados otros cuatro integrantes de la banda.

Efectivos de la Policía Federal se hicieron presentes entonces a las 12.30 de ayer en la finca en cuestión, una casa de dos plantas con frente a una calle de tierra, situada en la esquina de Necochea y Fray Luis Beltrán, de la mencionada localidad.

Al verse sorprendidos los delincuentes no ensayaron resistencia alguna, y los funcionarios tras apresarlos procedieron a revisar exhaustivamente la finca, hallando por lo menos tres valijas de doble fondo en las que se ocultaban gran cantidad de dólares y pesos argentinos.

En este último procedimiento se habrían logrado recuperar alrededor de 18 millones de pesos, así como una cifra "muy importante" en dólares, mexicanos y alhajas, que en muchos casos se hallaban todavía en el interior de las cajas de seguridad sustraídas.

Las fuentes informantes indicaron que las diligencias prosiguen a acelerado ritmo, y que se confía en que pronto caerán también en manos de la jusicia otros tres integrantes de la gavilla, sobre cuyo paradero obran indicios ciertos entre los investigadores.

Aunque se sabe que el monto de lo recuperado es importante, no pudo establecerse fehacientemente todavía su verdadera magnitud. Como se recordará, durante el robo de la sucursal 10 del Banco de Galicia, ubicada en la calle Marcelo T. de Alvear 670, en la zona de plaza San Martín, fueron violentadas 95 de las 1.646 cajas de seguridad allí existentes.

En ese entonces se calculó lo sustraído en una cifra que oscilaba entre los dos y los cuatro millones de dólares, aunque las características especiales de los depósitos en cajas de seguridad —los propietarios no denuncian el valor de aquellos— impidieron justipreciar lo robado.

Tampoco trascendió si los delincuentes confesaron ya el "modus operandi" utilizado para perpetrar el sensacional delito, y que todavía continúa constituyendo un misterio.

Las hipótesis que se barajaron sobre ese particular señalaban que los delincuentes penetraron al local bancario practicando un boquete sobre el techo de la bóveda que contiene las cajas de seguridad, y que habrían ingresado a la sede bancaria con la "colaboración" de uno de los empleados del banco. La última parte del razonamiento parece confirmarse con la detención del entregador que pertenecía al personal de la institución desvalijada.

La producción minera mermó el 55% en Chile

SANTIAGO (Chile), 14 (Télam-EFE). — Una baja superior al cincuenta por ciento de la producción de varios rubros mineros, sin considerarse entre ellos el cobre, registró Chile en los cinco primeros meses de este año, en relación a igual período en 1975. De acuerdo a cifras dadas a conocer hoy, la producción de plomo tuvo una caída del 55,1 por ciento y una situación similar se presentó en la producción del yodo, manganeso y carbón.

Restituyen el nombre de Mitre a Arrecifes

LA PLATA, 14. (NA). — El Poder Ejecutivo provincial restituyó mediante una ley, el nombre de Bartolomé Mitre al partido de Arrecifes, invocando razones de "orden histórico".

Al mismo tiempo, derogó la ley 8.131, del 14 de noviembre de 1973, por la cual se había sustituido el nombre de Mitre por el que mantenía hasta la fecha.

"Los motivos que llevan a imponer el nombre del estadista y militar son de orden histórico, ya que tradicionalmente siempre se lo conoció a ese partido con esa denominación", fundamentó el gobierno de la provincia de Buenos Aires.

Añadió que "ante tales argumentos, es necesario realizar un acto de estricta justicia, reivindicando su antigua denominación instituida por ley de setiembre de 1901, que asignó el nombre de Bartolomé Mitre en homenaje al ilustre prócer".

Desmentida sobre eventual aumento a los maestros

BUENOS AIRES, 14 (Télam) — Respecto de una versión periodística en el sentido que un eventual aumento de hasta el 15 por ciento para el sector docente habría sufrido una postergación y que se estarían ajustando los porcentuales, funcionarios de la Secretaría de Hacienda desestimaron totalmente la veracidad de la información. Agregaron que en la Secretaría de Hacienda no existe ningún organismo contable del área de Economía que atienda específicamente los temas del ministerio de Cultura y Educación.

Señalaron al respecto que el Poder Ejecutivo ha dictado el decreto 1850 publicado en el Boletín Oficial el 9 del actual, donde se contemplan las condiciones y formas del aumento al personal docente dependientes del gobierno nacional, estableciendo los índices respectivos.

Ante la consulta realizada por Télam se informó que nada ha variado ni se consideran pautas nuevas fuera de las establecidas en ese texto legal.

Indagóse a un ex ministro de Córdoba

CORDOBA, 14 (Télam). — El ex ministro de Bienestar Social de la provincia, doctor Guillermo Camilo Abib, implicado juntamente con otros ex funcionarios en la causa originada por el delito de defraudación en la irregular compra, por parte de la provincia de la fábrica de calzados "Lucas Trejo", prestó hoy declaración ante el juez de instucción de quinta nominación, doctor Carlos Lloveras.

Fuentes tribunalicias estuvieron acordes en señalar que los elementos reunidos en autos por el magistrado, hacen sumamente extensa la declaración de Abib, quien anteriormente había sido indagado por el mismo juez.

En el caso "Lucas Trejo", se encuentran también involucrados el ex interventor federal en Córdoba, Raúl Oscar Lacabanne, el ex interventor en el Banco Social, Adalberto Luis Orbiso, y otros ex funcionarios del Estado provincial.

La situación laboral del país expondrá hoy Liendo

Lo hará ante la Junta Militar. Los conflictos

BUENOS AIRES, 14 (NA). — El ministro de Trabajo, general Horacio Tomás Liendo, expondrá mañana a la Junta Militar la situación laboral del país y el curso de los hechos acaecidos en los últimos días en algunas empresas, especialmente del sector automotriz, en las que se registraron medidas de fuerza y demanda de mejoras salariales.

Aun cuando ninguna información oficial se suministró al respecto, pudo saberse en esferas autorizadas de la Casa de Gobierno, que el general Liendo además, explicará la labor cumplida hasta el presente en el departamento de Estado a su cargo, y la política que se está siguiendo en el campo laboral.

La mayoría de las plantas de empresas automotrices reanudaron normalmente sus tareas a principios de semana, pero en algunos casos, la situación continúa latente.

El ministro de Trabajo, la semana anterior, se hizo presente en una de las plantas de la General Motors, cuyo personal se hallaba cumpliendo paros parciales y, poco después, hubo de disponerse el envío de efectivos de la infantería de Marina al establecimiento y en los alrededores del mismo.

Blumen
El Soutien DISTINTO
Fabricado por: BLUCOR S.A. - Bella Vista 1181 - Tel. 58-4080 - Bs. As.

SIEMENS
Precisos y seguros

Aparatos de maniobra Siemens
La mejor alternativa
PARA MAYOR INFORMACION, DIRIGIRSE A: SIEMENS S.A. SUCURSAL Mendoza
Beltrán 1031 - 5547 Villa Hipódromo
Godoy Cruz - T.E. 22-5612 y 22-5254
NOMBRE
DIRECCION

Se habría indagado en una nueva causa a Isabel Perón

Presunta estafa por más de 80 millones de pesos

BUENOS AIRES, 14 (NA).— Trascendió hoy que el reciente viaje del juez federal Nino T. García Moritán a la residencia El Messidor, donde se encuentra alojada la ex presidente María E. Martínez, tuvo por objeto indagar a la viuda de Perón en una nueva causa incoada contra la misma, por la estafa de más de 8.000 millones de pesos moneda nacional, en la que incurrió 6en 1972 al abrir una cuenta bancaria a su nombre y el de la Cruzada de Solidaridad Justicialista, entidad que aún no había obtenido la personería jurídica, como que sólo comenzó a funcionar legalmente once meses más tarde.

La acusación se originó en la acción promovida por el general (RE) Rosedal Martín, interventor en la Cruzada de Solidaridad, según la cual el 28 de diciembre de 1972 María Estela Martínez abrió —a su nombre y al de la Cruzada— una cuenta corriente en la sucursal metropolitana del Banco Comercial de La Plata, sin presentar los estatutos de la entidad cotitular de la cuenta, por otra parte todavía inexistente, ya que sólo inició legalmente sus operaciones en noviembre de 1973, a pesar de lo cual el Banco Comercial de La Plata abrió la cuenta solicitada.

En la misma fueron depositados más de 8.000 millones de pesos viejos en concepto de donaciones solicitadas a unas 70 empresas, entre las que se cuentan fábricas de automóviles, bodegas, líneas de aeronavegación y fábricas de galletitas.

Sobre tan cuantiosos fondos pudo comprobarse que María Estela Martínez libró gran cantidad de cheques al portador, mucho antes de que la Cruzada comenzase sus operaciones, al año siguiente, con el Banco de la Nación.

Debido a la reserva prevaleciente en el juzgado no se obtuvieron detalles acerca de las declaraciones que sobre el caso prestó la inculpada la semana pasada, cuando el juez García Moritán, acompañado por el fiscal federal Martín Anzoátegui, se apersonó a la residencia El Messidor, en Neuquén, pero se supo que este nuevo proceso a la viuda de Perón es por violación al artículo 172 del Código Penal, que reprime con prisión de un mes a seis años a quien cometiere defraudación mediante el alegato de títulos falsos, calidad simulada, apariencia de empresa, o cualquier otro ardid o engaño.

Con este, aparte de otras investigaciones en que está implicada, son cuatro los procesos en que aparece imputada María Estela Martínez, aunque el último registra dos particularidades, la primera de las cuales es la naturaleza del delito, que es el de estafa, y la segunda la circunstancia de que los ilícitos fueron cometidos cuando aún no era presidente de la Nación ni había asumido el poder el régimen justicialista.

El primero de los procesos, en el que entiende también el juez García Moritán, es el que investiga irregularidades cometidas en el manejo de fondos de la Cruzada, el segundo es el relativo al libramiento del cheque presidencial por más de 3.000 millones de pesos, y el tercero indaga el manejo de fondos reservados de la presidencia de la Nación, en trámite ante el juez federal Rafael Sarmiento.

Aparte de estas causas en las que está directamente involucrada la ex presidente, la fiscalía nacional de investigaciones investiga maniobras que resultaron en el depósito de enormes montos de dinero —que tenían otro destino asignado— en otra cuenta personal de la viudad de Perón.

Bardi visitó hospitales ayer en Jujuy

SAN SALVADOR DE JUJUY, 14 (NA). — El ministro de Bienestar Social de la Nación, contralmirante Julio Juan Bardi, se entrevistó con el gobernador provincial, general de brigada Fernando V. Urdapilleta y visitó diversos establecimientos asistenciales, como parte de la visita que efectua a esta provincia para interiorizarse de problemas relacionados con su cartera, especialmente los del área sanitaria.

El funcionario nacional arribóa esta ciudad procedente de Salta —tal como estaba previsto— en las primeras horas de esta mañana y de inmediato se abocó a recorrer los principales establecimientos hospitalarios de San Salvador de Jujuy.

En primer lugar se hizo presente en el hospital Pablo Soria, y posteriormente visitó el hogar escuela José de la Iglesia y el hogar San Antonio, siempre en compañía del gobernador provincial.

El ministro había iniciado ayer una gira de dos días a el Noroeste visitando la provincia de Salta, donde al igual que aquí, se interiorizó de los problemas existentes en el área sanitaria para —según dijo— analizarlos luego en Buenos Aires y procurarles solución contemplando la situacion nacional.

El contralmirante Bardi emprenderá el regreso para la capital federal mañana a primera hora.

Enmiendas en la designación de martilleros

BUENOS AIRES, 14 (NA). — El Poder Ejecutivo introdujo enmiendas en el texto del Codigo Porcesal Civil y Comercial de la Nación en el capitulo referido a la designación de martilleros públicos que deben intervenir en causas judiciales.

De acuerdo a estas reformas se establecerá en lo sucesivo un registro en el que podrán incribirse los profesionales con más de dos años de antigüedad en la matrícula.

Las nóminas serán confeccionadas por las cámaras nacionales de apelaciones de cada fuero y entre los inscriptos se sortearán los martilleros públicos que habrán de intervenir en las distintas causas judiciales.

Las reformas están consignadas en la ley número 21.411 dada a conocer esta tarde.

CAPACITESE RAPIDAMENTE
APRENDA UN OFICIO
TALLER ESCUELA
CURSOS PRACTICOS
• Máquinas y Herramientas
• Tornería. Soldadura
• Electricidad del Automóvil
• Mecánica Automotor
• Carpintería
• Matemática y Gramática Aplicada a la Industria.
• AMBOS SEXOS
• TURNOS: MATUTINOS VESPERTINO y NOCTURNO
SIN LIMITE DE EDAD
ENSEÑANZA POR GRUPOS LIMITADOS
EAG
FUNDACION E. A. G.
ASOCIACION CIVIL SIN FINES DE LUCRO PERSONERIA JURIDICA DESDE 1959
LAMADRID 999 - BORREGO - Gllés.

Bianchetti
MAS DE UN SIGLO PESANDO EN EL PAIS
SISTEMAS DE PESAJE PARA ARIDOS
Provisión y asesoramiento técnico:
AUTOMATIZACION Y CONTROLES INDUSTRIALES S.R.L.
9 de Julio 1030 - 2º piso - Local 10
Tel. 291727 - Mza.

General Motors Argentina pone en marcha en todo el país
nuevos y ventajosos planes de financiación con cuotas fijas no indexables
Para la compra de su avanzada línea de vehículos Opel y Chevrolet:
Opel K 180
Chevy Super
Chevy Cupé Serie 2
Chevy Malibú
Chevy Malibú Automático
Pick-up Chevrolet, Brava!
Camión Chevrolet: 610, 714, 814
Acérquese a su Concesionario Opel-Chevrolet quien lo asesorará sobre estos nuevos planes comerciales.
OPEL GM CHEVROLET

Haig visita tropas de la OTAN en Alemania

En Hoya, Alemania Occidental, el general de los Estados Unidos, Alexander Haig (derecha), supremo comandante de las Fuerzas Aliadas en Europa, conversa con un soldado holandés durante una visita a los cuarteles de efectivos de la OTAN. Las tropas tomaron parte en la operación "Big Bear", en la Baja Sajonia. (Radiofoto de UPI).

Una iniciativa oficial que puede reactualizar el espíritu público

Especial para NA, **por Jorge Koremblit**

BUENOS AIRES, 14. — La reciente decisión de la intendencia municipal de Buenos Aires, promoviendo la participación de juntas vecinales para la solución de los problemas de la ciudad, actualiza el papel de las entidades de bien público. El tiempo —y la experiencia que se recoja— dirán del acierto o el dessacierto de esta iniciativa. Con el correr de los meses se podrá apreciar hasta qué punto las sociedades de fomento, los centros comerciales o profesionales las cooperadoras, las parroquias, pueden actualmente allegar alternativas para resolver las serias cuestiones que afectan la vida urbana en su diversas manifestaciones.

Pero, de todas maneras, esta convocatoria a las entidades de bien público, ajenas (por lo menos en teoría) a las vicisitudes de la lucha política partidista, reactualiza un viejo y nunca bien dilucidado asunto: la vigencia del espíritu público o, como se decía antes, el espíritu cívico. un espíritu éste —hay que decirlo— notoriamente ausente en los últimos años.

Hablar, aquí o en cualquier parte, sobre espíritu público (o, repetimos, espíritu cívico) obliga a ciertas precisiones de lenguaje. Ante todo: ¿de qué hablamos al aludir a ese espíritu?. Pues, fundamentalmente de lo siguiente:

A) Del conjunto de ideas, actitudes y sentimientos que corresponden al ciudadano consciente de sus responsabilidades frente a la sociedad que lo aloja en su seno.

B) Del sentido y la constante preocupación por el bien común, tanto en las decisiones individuales como en las de grupo.

C) Del espíritu crítico que, sin incurrir en excesivas exigencias, atienda a la corrección de los errores y a las rectificación de las conductas desacertadas.

El ámbito comunal es, sin duda, la instancia por excelencia para poner a prueba, en estos días, la mayor o menor vigencia del espíritu que hemos descripto. Aun cuando se trate de una realidad tan singular y tan cosmopolita como la de la ciudad de Buenos Aires. Lo cual, dicho sea de paso, no excluye la posibilidad de extender experiencia a ciudades del interior. Sea en la gran urbe o en las modestas localidades provincianas, la comuna es, valga la pequeña redundancia, una comunidad de base territorial, humana y social. Es el sitio en el que viven y conviven personas que tienen que defender intereses compartidos y que, en distinta medida, están ligadas por costumbres y tradiciones. Además, la comuna, es decir, la municipalidad es, desde el punto de vista jurídico, una persona moral de derecho público así como, en otro orden, es una realidad administrativa y socieconómica. Y conste que no se trata de un invento de los tiempo modernos o de una arbitrariedad legislativa. Viene de muy lejos, en la retrospección histórica: arranca de la Edad Media, cuando los hombres de las pequeñas ciudades se alzaron contra el dominio de los señores feudales floreciendo, precisamente, las comunas.

La creación de las juntas vecinales, dispuesta por el intendente de Buenos Aires, establece que éstas deberán informar sobre las necesidades de la ciudad, proponer obras y proyectos, promover el mejoramiento de los barrios con la participación de los vecinos, realizar actos culturales y deportivos, etc. Como se ve, por lo menos en los enunciados, toda una vasta empresa. Su éxito posible está condicionado —digamoslo una vez más— al espíritu que presida las tareas. Este no podrá limitarse, como en anteriores experiencias, al objetivo menor y particular de los comerciantes de una avenida o a los intereses de un determinado club deportivo. Si así ocurriera (hay que pensar que no) la iniciativa moriría en el huevo. En cambio, si de una vez por todas cunde la voluntad de servicio, muchas obras importantes podrán llavarse a cabo.

En el plano de las ciudades del interior, dadas las actuales condiciones de inasistencia financiera por parte de los poderes centrales y provinciales, la iniciativa podría cumplir una decisiva función supletoria. Incluso, favorecería las posibilidades de un autogobierno compatible con un federalismo que hace rato que se proclama y no se practica. Porque también conviene recordar, a esta altura, que la comuna es la célula de la democracia y, por ende, en nuestra configuración histórica e institucional, la base del sistema federal.

El tifón destruyó ya 2.500 casas en Japón

El fenómeno dejó, además, un saldo de 104 muertos, 290 heridos y 57 desaparecidos

TOKIO, 14 — (Télam-Latin-Reuter). — El tifón "Fran", el más grave que azota las costas japonesas en diez años a esta parte, se dirigía hoy al norte, dejando un trágico saldo de más de 160 muertos y desaparecidos en medio de una senda de destrucción trazada a través de la región occidental y central de las islas.

La policía informó que la mayor parte de las víctimas fue ocasionada por inundaciones y aludes de barro, e indicó que hubo hasta ahora 104 muertos. 57 desaparecidos y unos 290 heridos.

Cerca de 2.500 casas quedaron total o parcialmente destruidas, mientras otras 436.600 quedaron bajo las aguas.

Una precipitación pluvial cayó sobre el sur y el oeste de Japón provocando 3.360 deslizamientos de tierra, mientras algunos ríos salieron de cauce en más de 200 lugares.

Numerosos helicópteros transportaron frazadas y alimentos a las zonas afectadas, mientras otros rescataban a sobrevivientes en comunidades aisladas.

Los meteorólogos pronosticaron que el tifón, cuya intensidad se redujo hoy a la de una tormenta tropical, con vientos de hasta 90 kilómetros horarios, podría afectar a la isla de Hokkaido, la principal del país, situada al norte, o bien la región septentrional de Honshu, mañana por la mañana.

"Fran" ha sido hasta ahora el tifón más destructivo que azotó el país desde que "Ida" diera muerte a 275 personas en 1966.

fábrica de
GUIRNALDAS ELECTRICAS DE NAVIDAD
(Galaxy Flowers Light)
Intermitentes. En cajas de 20-30 y 50 luces y de lujo, fabricadas con elementos importados.
VENTA EXCLUSIVA A MAYORISTAS Y REVENDEDORES
TREYSA S.A.
Importadores - Fabricantes - Juguetería - Regalos
ECUADOR 544
Tel. 89-1897/0494 Bs. Aires

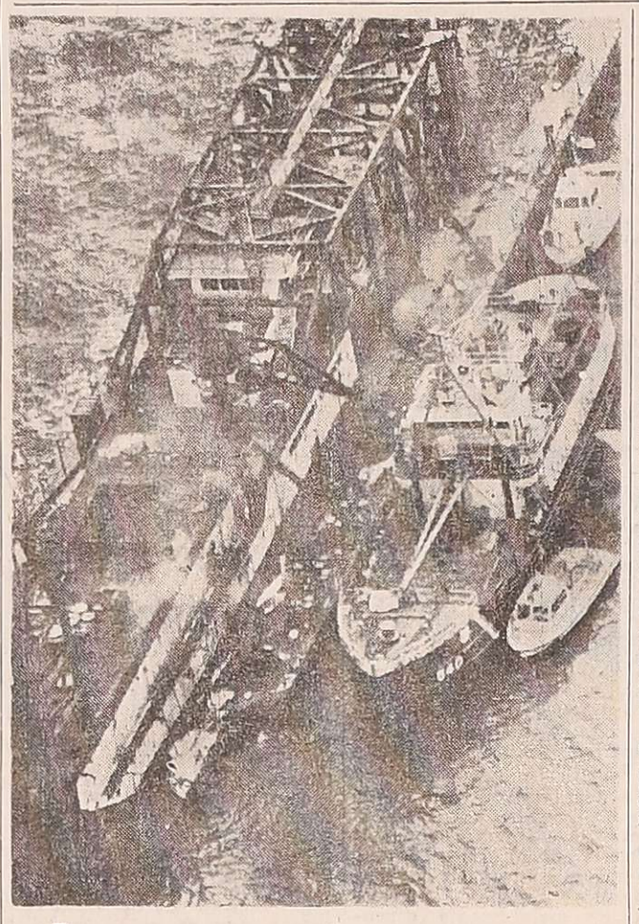

Fuego en una inmensa nave

El fuego, fuera de control, se extiende en la plataforma draga más grande del mundo, la "Western Cóndor", en el golfo de México, cerca del cabo Egmont. Los tripulantes del pontón, que estaba cargado con 126.000 galones de combustibles, fueron rescatados. Varios barcos de la Defensa Costera combatieron el fuego. (Radiofoto de UPI).

Inhumaron los restos de los 9 policías asesinados

Asistió al acto el gobernador de Santa Fe

ROSARIO, 14. (NA) — El gobernador de la Provincia, vicealmirante (RE) Jorge Aníbal Desimoni, el segundo comandante del II Cuerpo de Ejército, con asiento en esta ciudad, general Aníbal Andrés Ferrero, el secretario de gobierno de la municipalidad de Rosario, capitán de navío Sergio Treschi quien asumió la representación del intendente, por encontrarse éste en la Capital Federal, y otras altas autoridades, asistieron hoy, junto con compañeros, familiares y numeroso público, al acto de inhumación de los restos de cinco de los nueve policías que resultaron muertos en el atentado terrorista ocurrido el domingo último, en el que también perdieron la vida dos civiles que pasaban accidentalmente por el lugar.

Los otros cuatro integrantes de la policía provincial que fueron víctimas de la acción subversiva, fueron trasladados a sus lugares de origen, donde fueron sepultados también hoy.

El velatorio de los nueve integrantes de la repartición se hizo en el salón blanco de la jefatura de policía local, lugar desde el que partió, poco después de las 9, el cortejo fúnebre, precidido por una columna de motociclistas uniformados y tres portacoronas.

Frente al cementerio de La Piedad, rindieron honores personal de la guardia de infantería policial y de la policía militar. La caravana entro lentamente en la necrópolis y se dirigió hacia el sector sudoeste del predio, lugar en el que se encontraba numeroso público, familiares y camaradas de los fallecidos.

Para despedir sus restos, habló el jefe del batallón de la guardia de infantería de la policía local, comisario Antonio Cantero, quien expresó que "nuevamente la sangre de nuestros camaradas fue derramada en esta lucha sin sentido, lucha que libraremos sin cuartel para erradicar definitivamente a estos hacedores de la violencia homicida, sin alma sin patria y sin Dios".

"Nuestros corazones lloran acongojados, —prosiguió— hoy es día de pesar para esta gran familia policial a la cual nos enorgullecemos en pertenecer. Familia que nada ni nadie podrá destruir y mucho menos amedrentar con hechos incalificables, hechos que nuestros compañeros de filas Carlos Gonzalez, Eduardo Jorge Ferri, Andrés Alberto Acosta, Darío Héctor Pietrani, Hugo Pellegrina, Juan Domingo Matiasevich, José Luis Boggino, José María Gutiérrez y Domingo Hipólito Alfonso, hubieron de ofrendar su vida en haras del bienestar común, estando firmemente convencidos de que la victoria final ante la morbosa mente mercenaria que no repara en medios ni tampoco en vidas civiles, a las que no se nutren nuestras filas".

"Hemos sido tocados en lo más íntimo, continuó, pero de esa intimidad habrá de surgir nuestra fuerza inquebrantable para aniquilar ese flagelo que hoy nos muestra hasta dónde y cómo se puede despreciar la vida de un semejante dejando atrás esta estela de amarguras a madres, esposas, hijos y novias, que no comprenden el por qué de tanta injusticia".

"Compañeros —finalizó— unamos nuestros corazones en la oración de despedida final y nuestro póstumo homenaje no será en vano: el enemigo será finalmente destruido".

Desarrollo

(Viene de la 1ª página).

facilidades acordadas, destacando que los proyectos de desarrollo sectorial constituían una demostración de la confianza que existe en el país y en el Gobierno.

Tras señalar los propósitos que movieron a la aprobación de ambas iniciativas el presidente de la Nación destacó que la provincia de Misiones, y más específicamente la zona donde se van a erigir estos dos proyectos industriales, significa la afirmación de la presencia argentina en esa región crítica, "presencia —dijo— a través de la cual podemos reactivar toda la actividad económica, social y cultural".

Posteriormente se refirió a la importancia de los proyectos, que surge de la sola enunciación del monto de la inversión que alcanza, en conjunto, a la cifra de 850 millones de dólares.

"Este solo hecho nos habla elocuentemente de la importancia de este proyecto —continuó el Presidente— y significa para nosotros el reconocimiento y la confianza que este proceso de reorganización nacional ha merecido por parte del inversor, por haber logrado concretar un proyecto de esta magnitud que está inserto en el programa económico, que ha permitido, en el transcurso de estos seis meses de gobierno, salir de una imagen económica de especulación, apoyada en una galopante inflación, para pasar a una imagen de economía de producción, sobre bases firmes y serias como ocurre en este caso particular".

"También quiero destacar la respuesta que el hombre argentino, y en este caso el hombre de empresa argentino, ha dado a esta convocatoria del gobierno nacional, sumando su esfuerzo, iniciativa, imaginación, capacidad, voluntad y confianza, por ello les estamos muy agradecidos", expresó finalmente.

Los proyectos

Celulosa Argentina se propone ampliar su planta en Puerto Piraí, Misiones, para producir pastas celulósicas de fibra larga y corta, y papeles, con una capacidad de producción anual de 500 toneladas de pasta y 400 de papel.

La inversión será del orden de los 500 millones de dólares, y la empresa se compromete a construir 80 viviendas y la pavimentación de los caminos de acceso.

La primera etapa de la ampliación fabril comprenderá una producción de 200 toneladas y se producirá dentro de los 30 meses de la firma del contrato.

El proyecto "Alto Paraná", a su vez, está constituido por un grupo de industriales papeleros cuya planta industrial se va a instalar en Puerto Esperanza, departamento de Iguazú, provincia de Misiones.

Estará dedicada a la fabricación de pasta celulósica de fibra larga, con una capacidad de 500 toneladas diarias.

El proyecto reclamará la inversión de 350 millones de dólares y la construcción e instalaciones deberán estar terminadas antes de los 48 meses de suscripto el respectivo contrato.

También en este caso. La beneficiaria se obliga a construir 103 unidades de vivienda y la apertura y pavimentación de los caminos de acceso que entroncarán con la ruta nacional Nro. 12.

Costantini

(Viene de la 1ª página)

ciante— expresó la preocupación del Ministerio, fundamentalmente, por el carácter que las universidades tienen al estar sobredimensionadas con respecto a la enseñanza primaria y secundaria y expresó, muy concretamente, que haya que invertir la pirámide".

Después de explicar a los decanos que Bruera había dado algunas cifras de inversión en los distintos niveles de enseñanza, Costantini agregó que "por supuesto no dejó de citar varias veces en su exposición el problema de la subversión, la penetración ideológica y el activismo estudiantil. Al plantear las soluciones al problema, comenzó por hablar de una depuración ideológica cuyo alcance no fijó".

Relató Costantini a los decanos que Bruera luego expresó que "la Universidad tendrá que tener una relación docente-alumno, cuyo indice tampoco determinó, y pasó a citar concretamente que el ordenamiento estructural establecido por la ley número 21.276 indicaba que el Ministerio de Cultura y Educación dictará las normas en materia de política universitaria e inclusive los aspectos administrativos y presupuestarios".

Añadió Costantini que después de hablar de la racionalización presupuestaria y del sistema nacional de educación Bruera insistió en los poderes que confiere la ley 21.276 al Ministerio.

Según el relato, al término de la exposición de Bruera, intervino Costantini para decir que consideraba que "el espíritu de la ley, en su párrafo 2do. cuando habla de dictar normas generales de política universitaria, no se refiere a todas aquellas atribuciones o normas que están determinadas por los párrafos 3 y 4 de la ley que corresponden a las atribuciones del consejo superior y de los consejos directivos".

"A esto respondió el señor ministro que el espíritu de la ley era muy claro, que esas normas, que se habían mantenido para los rectores y los decanos, era solo una disposición que había previsto la ley para que los rectores y los decanos pudieran manejar administrativamente en aquellas situaciones no previstas por el ministerio y que, en consecuencia, podían dar lugar a una carencia de facultades en algunas disposiciones que hubiera que tomar".

Costantini explicó a los rectores que la imposibilidad de conciliar su criterio con el del ministro a partir de las posiciones sustentadas, hizo que se opusiera a la votación porque "en ese momento desconocía si yo era rector o delegado del señor ministro, es decir que ignoraba el carácter de ese cuerpo de rectores".

Aclaró el rector renunciante, a los decanos cuáles fueron los trámites llevados a cabo para hacer llegar su renuncia a Bruera no sin desestimar antes, las medidas adoptadas para el ingreso universitario que diera a conocer anoche el Ministerio de Educación.

Quiero expresar a los señores decanos que lamento mi alejamiento, lamento haber fracasado en el intento de defender a la universidad, pero me voy con la conciencia tranquila porque estimo que, de haber procedido de otra manera, hubiera sido contrariar los principios que llevo arraigados hace más de treinta años", dijo finalmente el ingeniero Alberto Costantini.

GOODYEAR
La elegida de los campeones
CUSTOM G800 RIB RADIAL.
La campeona de la seguridad y del rendimiento.
INDUSTRIA ARGENTINA
¡Así es! Dura hasta el doble!
Porque su construcción radial mejora su rodamiento, evitando el viboreo que produce fricción y desgaste.
El resultado se traduce en mayor duración.
Además brinda mejor tracción, evitando patinadas y afirmándose con garra en todos los caminos.
Para que usted gane, también en economía.
Custom G800 RIB.
La cubierta radial producida por Goodyear para obtener mayor seguridad y máximo rendimiento.
G800 RADIAL
GOODYEAR
PARA VENTAS Y SERVICIOS RECURRA A:
EN GODOY CRUZ:
Ramón Fernández — Carril R. Peña Km. 3
Arturo Yacopini é Hijos — Pellegrini 1285
EN LAS HERAS:
Pedro Morales — Cnel. Díaz 283
EN TUNUYAN:
Julio Gómez — San Martín 1568

ANTIDESLIZANTES
LUCYBEL
GUANTES VINILICOS
USO MULTIPLE
TODO SERVICIO

CIRCULO MEDICO de MENDOZA

CONVOCATORIA

ASAMBLEA ANUAL ORDINARIA

La Comisión Directiva del Círculo Médico de Mendoza convoca a sus asociados a ASAMBLEA ANUAL ORDINARIA para el día lunes 18 de octubre de 1976, a las 21 horas, en el local de Laboratorios "Lepetit", sito en calle San Martín 53 de Ciudad, para tratar el siguiente:

ORDEN DEL DIA

1º) Designación de dos socios para que juntamente con el Presidente y Secretario General firmen el acta. (Art. 22 Estatutos).
2º) Lectura acta Asamblea Ordinaria anterior.
3º) Consideración y aprobación revaluo contable ley 19742.
4º) Consideración de Memoria y Balance del ejercicio 1975-76 fenecido el 28-2-76 (Art. 13 Estatutos).
5º) Fijación de normas para la retribución del lucro cesante a los miembros de Comisión Directiva en el cumplimiento de sus funciones (Art. 13 inc. b).

Dr. Mario Sánchez Quintana — Dr. Rodolfo Montero, Presidente

Art. 15º — "En primera convocatoria la Asamblea quedará legalmente constituida con la presencia de la mitad más uno de los socios activos y vitalicios con que cuente el Círculo. Si a la hora designada no hubiera el número de socios indicados, la Asamblea tendrá lugar el mismo día una hora después, con el número de socios presentes en la casa. Esta Asamblea será válida y procederá inmediatamente a tratar los asuntos que motivaron la convocatoria".

15|9|F|27797|15|9

UNIVERSIDAD DEL ACONCAGUA
CURSOS PREUNIVERSITARIOS
ABIERTA LA INSCRIPCION
Carreras:
LICENCIADO en ADMINISTRACION de EMPRESAS — INICIACION: 27- 9-76
LICENCIADO en PSICOLOGIA — INICIACION: 2-11-76
CONTADOR PUBLICO — INICIACION: 27- 9-76
FONOAUDIOLOGO — INICIACION: 1-11-76
VACANTES LIMITADAS
INFORMES e INSCRIPCIONES de 17 a 21.
CATAMARCA 147 - MENDOZA
15 9 F 27652 21 9 A

Económicas

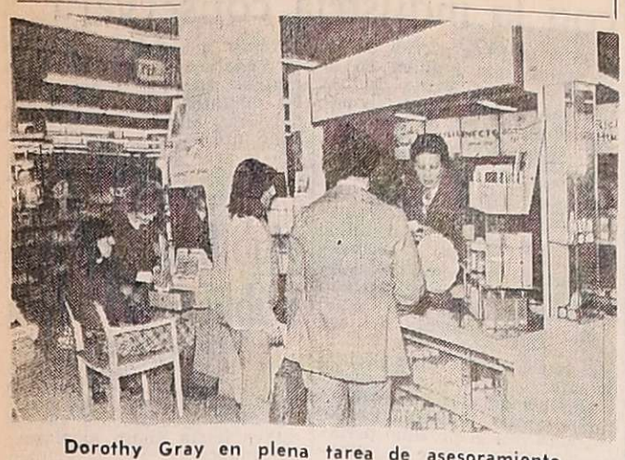

Dorothy Gray en plena tarea de asesoramiento.

Asesoran en maquillaje

Directivos de Dorothy Gray, que se encuentran en Mendoza, han invitado a las damas mendocinas a recibir cualquier tipo de asesoramiento sobre problemas de la piel, así como a formular consultas respecto del maquillaje más conveniente en primavera-verano, en las instalaciones de Casa Arteta.

La función de asesoramiento la prestan la directora de belleza y supervisora de zona, señora Ce ina de Barrueco y la experta de Dorothy Gray Norma Reche.

En impresiones transmitidas a los medios señalan los representantes de Dorothy Gray, que "se quiere imponer lo más indicado en una exclusiva línea de tratamiento con las más puras esencias de elementos vegetales y minerales marinos que prodigan sustancias concentradas a través de "Secret of de Sea". Asimismo, se quiere sugerir a la mujer mendocina la utilización del maquillaje de la temporada estival "Summer Wishes Look".

Vida empresaria

Inauguración. — En el transcurso de un acto realizado en el local de San Juan 1487 de ciudad, quedó inaugurada la firma "Coqueta", cuyo titulares el señor León Fajgenbaum. La nueva casa de modas se especializa en vestuario para la mujer, el hombre y el niño.

Mercado de Valores

El Mercado de Valores de Mendoza operó ayer por un monto de $ 6.950.421,00, con los siguientes cierres: V.N.A. 2ª serie, $ 1.774,70; V.N.A. 3ª serie, $ 562,80; V.N.A., 4ª serie, pesos 359,30 y V.N.A. 4ª 2ª serie, $ 253,70.

El Fondo Cuyano de Inversión cotizó la cuota parte en 39,5360. La anterior fue de 37,3380.

Acuerdan $ 1.850 para los vinos blancos

Fueron modificados los precios que determina la Comisión del Mercado de Vinos local. Los mismos son de: 2.250 pesos por hectolitro para los tintos de corte; $ 1.650 para los tintos expedición; $ 1.350 para los criollos y $ 1.850 para los blancos.

Los mismos están referidos a cuotas vigentes de prorrateo. Los precios promedios de ayer, logrados en 59 contratos y que comprenden a operaciones concertadas en los últimos 30 días, fueron de: $ 1.732,96 por hectolitro para los tipos tintos; $ 1.265,85 para los criollos y claretes y $ 1.650,37 para los blancos.

¡ABSOLUTAMENTE GRATIS!
POR SEMANA INAUGURACION "EL TRIANGULO DE ORO"
CARGA SU ENCENDEDOR ¡SIN CARGO..!
Inclusive CRIKET!
"EL TRIANGULO DE ORO"
NECOCHEA 40 - LOCAL 2. MZA.

Previsionales: la ley de indexación no vulnera principios constitucionales

El Area de Fiscalización Mendoza de la Dirección Nacional de Recaudación Previsional dependiente de la Secretaría de Seguridad Social informó que la aplicación de la ley de indexación Nº 21.235 dirigida al ámbito jubilatorio no vulnera principios constitucionales.

Señala que en tal sentido la Justicia Federal ha sostenido en fallo del 26 de julio de 1976, que: "No existe modificación de la obligación sino determinación del quantum en que ella se traduce cuando ha existido variación en el valor de la moneda. En consecuencia, el desmedro patrimonial que para el deudor moroso de aquella alteración no reviste entidad tal que permita entender configurada lesión esencial a su derecho de propiedad y sólo lo priva de un beneficio producto de su incumplimiento (Corte Suprema de Justicia 21 de mayo 1976), causa citada, cons. 11); si la demandada hubiera cumplido sus obligaciones oportunamente, no se habría visto compelida al pago de la indemnización actualizada". En estas condiciones resulta inaceptable —agrega el comunicado— cualquier planteo constitucional (fallos 275 278--276, 40; 277; 255/280; 395, entre muchos otros).

Por ello —finaliza— la Dirección Nacional de Recaudación Previsional recomienda que el pago de los aportes y contribuciones adeudados debe hacerse de inmediato evitando la demanda judicial.

A los morosos

Por otra parte, la Dirección Nacional de Recaudación Previsional informó a los responsables frente al sistema previsional, que la falta de pago en término de los aportes y contribuciones previsionales originá, en el caso de aportes retenidos y no ingresados, la querella criminal o denuncia criminal que establece el art. 17 de la ley 17.250, por cuya aplicación la Justicia Federal ha dictado severas sentencias de condena.

También señala que los infractores se hacen pasibles de embargos preventivos en cuentas bancarias o bienes, ejecución fiscal y de la aplicación de los recargos establecidos por el art. 3 de la ley 18.820, destacando que, obtenida la sentencia, se procederá al remate para la cancelación de la deuda con aplicación de la respectiva indexación retroactiva.

Refuerzo del control

El organismo hizo saber que se ha incorporado al servicio de inspección 530 agentes en Capital Federal y 400 en el interior del país para reforzar los equipos existentes para intensificar la verificación de pagos de aportes y contribuciones jubilatorias. Ello —se señala— unido a la incorporación de 30 profesionales abogados para que procedan de inmediato a promover las respectivas acciones judiciales aplicando con todo rigor la ley de indexación.

Aumentó en agosto la salida de vinos

En los primeros ocho meses del año en curso y hasta el 31 de agosto último, el INV autorizó el despacho de 13.795.620 Hl., de vinos para ser librados al consumo en todo el país. En igual período del año anterior los despachos fueron de 13.826.204 Hl., lo que significa una merma de 0,22 por ciento. Vale decir —anota el INV— que los despachos de vinos autorizados a consumo en los ocho primeros meses de 1974, son prácticamente iguales al año anterior y superiores a los de 1974, ocasión que en el mismo lapso se autorizaron 12.537.792 Hl.

Se señala que de esta manera el promedio de salidas de vino al consumo por mes en lo que va de 1976, ha sido de 1.724.452 Hl.

Despachos de agosto

En lo que respecta a agosto último los despachos autorizados de vino para todo el país fueron de 1.867.532 Hl., que con relación al total de 1.633.769 Hl., del mes agosto de 1975 significó un aumento del 14,31 por ciento en todo el país.

De estos despachos autorizados en agosto correspondieron a Mendoza 1.239.948 Hl., con una suba con relación a agosto de 1975 en que fueron 1.090.397 Hl., del 13,71 por ciento.

San Juan despachó en agosto 505.646 Hl., que con relación a los 420.589 Hl., del mismo mes de 1975, significó un aumento del 20,22 por ciento. En otras zonas del país se autorizaron los siguientes despachos: Río Negro y Neuquén, 62.321 Hl., con un aumento del 8,32 por ciento sobre los 57.536 Hl. de agosto de 1975; La Rioja, 30.068 Hl., con una merma del 14,54 por ciento; Catamarca 11.382 Hl., con una baja del 22,33 por ciento y otras regiones 18.167 Hl., con un aumento del 17,89 por ciento.

Los despachos autorizados en Julio del año en curso responden al siguiente detalle: de todo el país 1.448.784 Hl.; comparados con los 1.995.625 Hl., del mismo mes de 1975 significan una disminución del 27,40 por ciento. Estos despachos de julio se distribuyeron así: Mendoza, 982.822 Hl., con una merma del 26,73 por ciento; San Juan 367.190 Hl., con una merma del 30.78 por ciento; Río Negro y Neuquén, 55.926 Hl., con una disminución del 21,49 por ciento; La Rioja, 17.878 Hl., con una disminución del 22,60 por ciento; Catamarca 11.937 por lo que descendió el 13,97 por ciento y otras regiones del país 13.031 Hl. con una disminución del 16.33 por ciento.

Las existencias de vinos en todo el país al 1º de setiembre último eran de 34.851.241 Hl., de los cuales 31.473.801 Hl., eran vinos de mesa y 3.377.440 Hl., de otros tipos.

Organizan los actos del Día del Almacenero

El Centro de Almacenero s Minoristas y Anexos de Mendoza dio a conocer el programa de actos de celebración del Día del Almacenero que se realizarán en nuestro medio a partir de mañana.

A las 9 se oficiará una misa impetratoria por las almas de los dirigentes, socios y familiares fallecidos. La ceremonia se efectuará en la basílica San Francisco. A las 10 se rendirá homenaje al Libertador ante el monumento que perpetúa su memoria en la plaza homónima, depositando una ofrenda floral. Para las 11 está previsto un saludo protocolar a las autoridades de la Provincia y a las 12.30 directivos y socios participarán de un vino de honor ofrecido por la firma Alvarez Hnos.

En horas de la tarde, a las 19, se hará la tradicional entrega de mercaderías en los asilos de huérfanos y ancianos.

El sábado 2 de octubre, a las 21.30, se realizará la cena show de camaradería ofrecida por la entidad en los salones Lucero, Bandera de los Andes 927, San José, Guaymallén.

Planes de venta trató Chrysler Fevre Argentina

Directivos y altos funcionarios de la empresa Chrysler, que reunió a concesionarios de Dodge en Buenos Aires.

En fecha reciente se realizó una reunión en el Hotel Sheraton de Buenos Aires convocada por Chrysler Fevre Argentina, para tratar temas relacionados con el futuro programa de ventas de la empresa. También se consideró la marcha actual de la comercialización de la línea de automotores Dodge, culminando el encuentro con una cena de camaradería.

Asistieron al cónclave los concesionarios de Dodge en Mendoza, señores Roberto Meschini y Mario Goldstein.

Prorrateo: normas sobre movimientos de vinos

El interventor en el INV, general de brigada (RE) Aniceto A. Pérez, estableció por resolución que la declaración jurada de existencias vínicas y posteriores movimientos referidos a la ley de prorrateo que deban presentarse ante el organismo, serán imputados al único número de inscripción asignado al viñedo, considerándolo a este como una unidad económica integral independientemente de la cantidad de posibles copropietarios o socios que conformen su titularidad.

La medida se tomó —se señala— dado que en la recepción de las declaraciones juradas de existencias vínicas referidas a la ley 21.390/76 de prorrateo, se ha detectado que la producción de diversos viñedos cuya titularidad es compartida por varios condóminos, es declarada bajo un mismo número de inscripción, subdividida en tantos copropietarios como personas distintas componen la titularidad de los mismos.

La resolución está fundamentada en el hecho de que, para la fijación del régimen establecido en el Art. 8º de la Ley 21.390/76 y resolución Nº 177/76, fueron incluidos todos los viñedos existentes en el país considerándolos a cada uno de ellos, como una unidad económica integral, independientemente del número de copropietarios que pudieren conformar su titularidad.

Finalmente se expresa que además de aceptar un criterio de interpretación distinto, sería desvirtuar el espíritu de la ley de prorrateo, orientado a lograr la participación equitativa de todos los sectores en los mercados consumidores y condicionada a porcentajes bimestrales o semestrales, con o sin bloqueo iniciales, teniendo en cuenta en tal sentido las existencias denunciadas al 1/6/76 (Art. 5º y 6º, Ley 21.390/76).

Aumenta la exportación de minerales

En julio último las exportaciones de minerales alcanzaron a 8.692.195 kilogramos por un valor de $ 275.617.278, equivalentes a 1.377.418 dólares.

La información, que fue suministrada por la Secretaría de Minería de la Nación, señala que de ese total se despacharon 1.320.000 kilogramos de boratos elaborados por valor de 438.580 dólares a Brasil y Uruguay, y 800.000 kilogramos de boratos de sodio a Brasil por un total de 350.390 dólares.

Por otra parte, y de acuerdo a su volumen, figuran 2.356.584 kilogramos de granito que se exportaron a España e Italia por 194.541 dólares, seguido por los boratos elaborados antes mencionados y 1.305.200 kilogramos de sal adquiridos por Paraguay y Uruguay por 49.698 dólares.

Por otra parte, se informa que con relación a los 7 primeros meses de este año, las exportaciones generales de minerales totalizaron 8.663.612 dólares, frente a 6.958.765 de igual período de 1975, lo que representa un aumento de 1.704.846 dólares, según las estadísticas oficiales.

CINTA TRANSPORTADORA QUEBRADA
MOD. DE 6,30 y 8,30 DE LARGO
PRODUCCION: 1.200 BULTOS/HORA
DOS POSICIONES:
RECTA PARA ESTIBAS
QUEBRADA P CARGA DE CAMIONES
CINTAS PARA MATERIAL A GRANEL y BOLSAS
tipos GL - 7 y GL 8
LIVIANAS
SOLICITE DEMOSTRACION SIN CARGO
ENTREGA INMEDIATA
MICHELOTTI S.A.
INDEPENDENCIA 310 - C.C. Nº 5 - Godoy Cruz
TEL. 226535 - 227173

colorín es pintura

Central Fotográfica
DISTRIBUIDORES
MATERIAL FOTOGRAFICO
EN SU NUEVO LOCAL
SAN JUAN 1392
F.Pte.A

rendidor
El primer neumático radial fabricado en la Argentina.
El único radial diseñado en la Argentina pensado para nuestras rutas y caminos. Recorre decenas de miles de kilómetros con total seguridad y alto rendimiento.
Económico: más durable por sus compuestos especiales de caucho que reducen la fricción y el desgaste. Al rodar más suavemente, elimina pérdidas de potencia, ahorrándole nafta a su bolsillo.
Su objetivo: rendir más para que usted gaste menos.
Fate Radial
Fate O
El neumático argentino.
cícero publicidad

LOS ANDES

Fundado el 20 de Octubre de 1882 por el Dr. Adolfo Calle

Directoras:
Carmen Usandivaras de Calle
Elcira Videla de Schiappa de Azevedo

MENDOZA, MIERCOLES 15 DE SETIEMBRE DE 1976

Presa Potrerillos

Tras incontables marchas y contramarchas concretadas a lo largo de casi medio siglo comienza a insinuarse como una inminente realización, el proyecto Potrerillos de presa con múltiples aprovechamientos del río Mendoza. Recientemente y en acto oficial, se procedió a la entrega de la documentación correspondiente a los estudios elaborados a esos efectos. Ahora sólo es cuestión de aguardar el correspondiente llamado a licitación de la obra.

Lo sucedido nos permite pensar que se cerró definitivamente un largo paréntesis de indecisiones y titubeos. También, que se busca poner fin al injusto desaprovechamiento de los caudales del río Mendoza que hasta ahora, apenas si rinden alrededor de un 20% de sus posibilidades. Obviamente no podrá recuperarse lo perdido —entre nosotros, agua es sinónimo de riqueza— pero cuando menos, tenemos el convencimiento de que a mediano plazo no se repetirá el injustificado desaprovechamiento del vital líquido.

El estudio realizado, motivo de satisfacción profesional para quienes actuaron en su confección, es promisorio. Para comenzar señalemos que será operado, simultáneamente, para controlar las inundaciones, protegiendo las áreas urbanas ubicadas en la zona de influencia del curso fluvial referido. Otro tanto sucederá con las áreas rurales que se extienden en una superficie superior a las 100.000 hectáreas y aquéllas ocupadas para usos industriales y otros.

El embalse, ubicado a unos 50 kilómetros de la ciudad capital de la provincia, permitirá instalar una planta de generación hidroeléctrica y bombeo, de 184 000 kW de potencia instalada. Asimismo, en otro tramo inferior del río, hará viable la instalación de 42.000 kW de potencia y la ampliación de la central hidroeléctrica de "Alvarez Condarco", de sus actuales 27.000 a 54.000 kW de potencia instalada. Se estima que las tres plantas podrán generar alrededor de 771.000.000 de kW/h al año que es levemente superior a lo que genera en la actualidad el sistema de El Nihuil, —unos 700.000.000 kW/h. al año—. Claro que este sistema aumentará cuando se solucione el problema del vuelco de las aguas del Cobre y El Tordillo

El dique embalse de Potrerillos formará parte del aprovechamiento integral del río Mendoza. Cuando el total de las obras esté concluido —Potrerillos, Cacheuta, Cordón del Plata, etc.— los técnicos estiman que el río Mendoza tendrá un potencial instalado de 1.681.000 kW que permitirá generar anualmente, alrededor de 1.933.000.000 de kW/h. Esa considerable cantidad de energía es equivalente a casi el doble de lo que se consume en nuestra provincia anualmente que oscila en unos 1.000.000.000 de kW/h.

En otro aspecto entroncado con un futuro no lejano, el embalse ofrecerá otras valiosas posibilidades. Conocido es, a nivel turístico, el valor ornamental del agua. Sea en arroyos, cursos fluviales, lagunas y lagos. La futura presa permitirá la formación de un lago artificial con una capacidad de 13 hm.3 cuya "cola" se extenderá hasta aguas arriba de donde se encuentra emplazado actualmente el barrio cívico de Potrerillos, aproximadamente. Este nuevo recurso, ofrecerá grandes posibilidades de practicar deportes náuticos, de pesca, etc. sin dejar de lado sus motivaciones estéticas.

En síntesis: Nos hallamos en el umbral de la concreción de una magnífica obra reclamada durante décadas por los mendocinos. Esperamos que nada se oponga a la decisión oficial de llevar adelante el proyecto. Con esto se acrecentará el patrimonio hidroeléctrico mendocino; podrá ampliarse las áreas de cultivo; se dispondrá de mayores cupos de agua para la población y para la industria y se creará un minipolo de desarrollo turístico, a menos de un centenar de kilómetros de la cabecera. Es decir, toda una gama considerable de circunstancias que podrá incidir considerablemente en la composición del PB provincial, en poco tiempo. Es bastante decir.

Radioenlace por microondas con Chile se inaugurará hoy

Diálogo de Videla y Pinochet. El sistema enlaza Mendoza - Las Cuevas - Santiago

BUENOS AIRES, 14 (Télam) — Los presidentes de la Argentina, teniente general Jorge Rafael Videla y de Chile, general Augusto Pinochet, inaugurarán mañana a las 10.15 una nueva ruta transcordillerana que vinculará las redes de telecomunicaciones de ambos países.

Lo harán con un diálogo que entablarán a través del nuevo sistema de radioenlace por microondas, unión terrestre de 345,6 kilómetros de longitud, que enlaza las ciudades de Mendoza y Santiago de Chile vía Las Cuevas.

Ese vínculo de las redes cuenta con un haz de radiofrecuencia con capacidad para 600 circuitos telefónicos, otro para el transporte de señales de televisión y un tercero de reserva. El sitema permitirá mejorar los servicios de comunicaciones a pueblos cercanos a la cordillera, incrementará el tráfico telefónico, télex y posibilitará la emisión de programas de TV con Chile. Servirá como ruta de salida al Pacífico, como así también alternativa de las comunicaciones internacionales con los países limítrofes y con el resto del mundo. Será utilizado como ruta alternativa del próximo Campeonato Mundial de Fútbol a realizarse en la Argentina, ya que las estaciones terrenas de Balcarce y de Longovilo (Chile) se apoyarán en forma recíproca en la recepción y transmisión vía satélite.

Obra difícil

Las obras, de las más difíciles encaradas por ENTel, contaron con la colaboración del Comando General de la Fuerza Aérea para asegurar, con helicópteros, el transporte de personal técnico y los materiales utilizados hasta lugares intransitables. Entre ellos figuran los cerros Santa Rosa y Colorado, en cuya cúspide de 4.800 metros de altura sobre el nivel del mar debió operar el personal especializado de ENTel. En la zona de Polvaredas, hasta donde se encuentran instaladas dos pantallas repetidoras pasivas, el transporte debió realizarse a lomo de mula.

A partir del jueves a la 0 hora, ENTel Argentina aplicará nuevas tarifas fronterizas, intermedias e internacionales, en coincidencia con la habilitación del nuevo radioenlace.

En el tráfico fronterizo originado en Mendoza y San Juan con el área metropolitana y la quinta región chilena, integrada por las ex provincias de Santiago, Aconcagua y Valparaíso, funcionarán 19 circuitos.

Las tarifas

Las tarifas fijadas son, para llamados normales, por los tres primeros minutos, 816 pesos y cada minuto adicional, 272 pesos. El de servicio reducido será de 612 y 204 pesos, respectivamente, de lunes a viernes, desde las 22 hasta las 7 del día siguiente y el sábado desde las 13 hasta el lunes a las 7.

Las comunicaciones que se cursen desde el área de Córdoba, San Luis, Santa Fe, La Rioja, Catamarca, Tucumán y Santiago del Estero, hacia el vecino país, tendrán las siguientes tarifas: llamadas normales, 3 primeros minutos, 1.629 pesos y cada minuto adicional, 543 pesos; servicio reducido, 1 221 y 407 pesos, respectivamente, mediante tres circuitos especiales.

El tráfico internacional será atendido por 11 circuitos entre Buenos Aires y Santiago de Chile, operándose simultáneamente con los enlaces vía satélite.

El llamado de persona a persona se cobrará 3.620 pesos por los tres primeros minutos y 815 pesos por cada minuto adicional, con cargo de informe de 326 pesos; en el servicio reducido serán de 2.444, 611 y 244 pesos, respectivamente.

La tarifa de "aparato a aparato" será de 2.444 pesos para los tres primeros minutos y de 815 pesos para cada minuto adicional, siendo para el reducido de 1.833 y 611 pesos, respectivamente.

Cursillo preuniversitario en una facultad

Entre el 1º de febrero y el 4 de marzo de 1977, la Facultad de Ciencias Económicas de la UNC dictará el cursillo preuniversitario para los aspirantes a ingresar en el próximo ciclo lectivo, establecido por la ordenanza 63/76 del rectorado.

De acuerdo con lo informado por esa casa de estudios, el curso comprenderá las asignaturas siguientes: Contabilidad, Matemáticas y Castellano, en los aspectos principales de repaso de los conocimientos adquiridos en el ciclo secundario. Además se darán charlas sobre iniciación en las técnicas de estudio e información general sobre la universidad y la facultad.

La asistencia a las clases será obligatoria y al final del cursillo se tomarán exámenes escritos de cada asignatura, cuya aprobación es requisito indispensable para el ingreso.

La inscripción se registrará desde el 1º de noviembre y hasta el 20 de diciembre, en mesa de entradas de la Facultad, Centro Universitario.

Los aspirantes deberán acompañar certificado de estudios secundarios o constancia de ser alumno del último año de los respectivos establecimientos. Los que no posean el título de perito mercantil o similares de escuelas de comercio, deberán rendir las equivalencias de Contabilidad y Economía Política de los programas de la Escuela de Comercio "Martín Zapata", antes del 30 de abril de 1977.

Los interesados en mayor información, deberán dirigirse a la mesa de entradas o a la Secretaría de Asuntos Estudiantiles de la Facultad.

Disertarán mañana sobre Sarmiento

El departamento de juventud del Club Israelita Macabi organizó un acto cultural en homenaje a la figura de Domingo Faustino Sarmiento, que se realizará mañana, a las 21, en la sede de la entidad, avenida España 1930, capital.

En la oportunidad disertará el señor Jorge I. Segura, quien desarrollará el tema "Sarmiento en el proceso histórico argentino".

Analizan la existencia de papa en Mendoza

Un grupo de inspectores de la Dirección de Comercio se encuentra realizando una serie de inspecciones en depósitos de acopiadores y frigoríficos, a fin de comprobar la existencia de papa para consumo que hay en estos momentos en la Provincia.

Tal anticipo lo formuló la semana pasada a los periodistas acreditados el propio ministro de Economía, ingeniero agrónomo Félix Carlos La Red.

Según informaciones obtenidas por este diario, se habrían detectado maniobras con la venta de papa para semilla y que en realidad es para consumo, así como una escasez exagerada en plaza que ha provocado un alza desmedida del tubérculo en los últimos días.

Tratan asuntos relacionados con la industria conservera

En la tarde de ayer, a las 18, se realizó una reunión en la Cámara de la Fruta Industrializada, de la que participaron, el presidente de esa entidad, señor Pedro Marianetti y los miembros de ese directorio; y por la parte obrera, el secretario general de la Federación de Trabajadores de la Industria de la Alimentación, señor Demetrio Lorenzo, y secretarios generales de las filiales de General Alvear, San Rafael, San Martín, Palmira y Mendoza, capital, además del secretario general de la C.G.T en San Rafael, señor Telmo Zapata.

Durante la reunión se trataron diversos problemas relacionados con el próximo período de elaboración de la industria conservera y algunos otros puntos relacionados con el convenio colectivo de trabajo.

Para hoy está prevista una recorrida que el secretario general de la Federación, señor Lorenzo, realizará por el segundo barrio jardín del gremio, en construcción, y se interiorizará, asimismo, de los servicios sociales que prestan la filial Mendoza y de los departamentos.

Anoche, a las 21, el señor Lorenzo secretario general de la Federación mantuvo una reunión con los delegados de los distintos establecimientos del Gran Mendoza, durante la cual interiorizó a aquellos sobre lo tratado en la tarde en la Cámara de la Fruta Industrializada.

Habilitan cabina pública de telex

Desde hace algunos días funciona en el Correo Central de esta ciudad una cabina de telex, rápido y eficiente servicio de comunicaciones que no estaba hasta ahora al alcance del público.

El equipo comenzó a funcionar en oportunidad de la visita de la selección peruana de fútbol, lo que posibilitó que los periodistas deportivos pudiesen enviar información al Perú y a otros países.

Tras ello, las autoridades de Correo decidieron que la cabina quedase habilitada para todo público, con el objeto de cumplimentar un servicio de interés para la época que vivimos.

Los interesados pueden hacer uso del equipo, concurriendo para ello al entrepiso del edificio del Correo, San Martín y Colón de esta ciudad, donde podrán comunicarse con el resto del país y con cualquier parte del mundo.

La tarifa es de $ 6,46 por impulso, en tanto que la cantidad de impulsos varía de acuerdo con el destino de la comunicación. La máquina es operada por personal especializado y se registran en un visor los impulsos de cada comunicación.

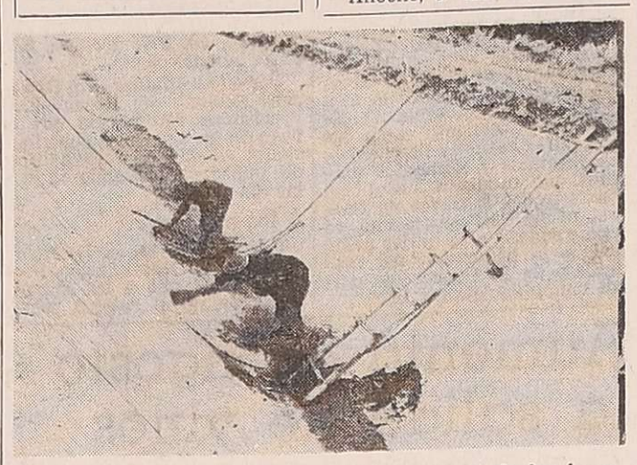

Operarios trabajan en el reacondicionamiento de las losas del cauce.

Reparaciones en el canal matriz Santa Rosa-La Paz

El Ministerio de Obras y Servicios Públicos informó, por intermedio del Departamento General de Irrigación, sobre la reparación de losetas del canal Santa Rosa - La Paz y Canal Matriz La Paz.

Señala que los trabajos siguen un ritmo continuado, circunscribiéndose en forma especial a la reparación de grietas, arreglo de losas desplazadas y juntas que se encontraban en mal estado.

El canal Matriz Santa Rosa-La Paz se extiende desde la presa de derivación "Phillips" y tiene una longitud de tres kilómetros. A partir de este punto y hasta el comparto Santa Rosa se desarrolla el canal con sección tolva revestido en hormigón simple con una longitud de 13 kilómetros 600 metros. Este revestimiento se asienta en toda su longitud en terraplenes o desmontes arenosos con contenidos de sales agresivas que han atacado y deteriorado el hormigón, llegando en algunos casos a su disgregación. La capacidad de conducción es de 15 m3. por segundo.

Hasta el presente se han efectuado trabajos de reparación de losas, con mejoramientos y compactaciones de subrasante, construcción de un desmonto total de la obra.

Canal matriz La Paz

Desde el comparto Santa Rosa y hasta La Paz se desarrolla el canal matriz La Paz, en una longitud de 60 kilómetros. Las características de este tramo son similares a las anteriores, en lo que se refiere a las deficiencias del revestimiento.

Se han reparado losas con mejoramiento y compactaciones de subrasante en 530,38 m2.; limpieza de banquinas en 35.701 metros; sellado de juntas y grietas 1.100 metros y limpieza de caminos, construcción de caminos de inspección y accesos en una longitud aproximda a los 7.400 metros.

La obra total se realiza por administración con un presupuesto de 5 millones de pesos, a lo que se efectuará un reajuste de la parte por igual valor para materiales, mano de obra, compra de equipos y gastos de inspección.

Esta obra beneficia a 13.686 hectáreas correspondientes al canal Santa Rosa - La Paz y en 9.728 hectáreas al canal matriz La Paz.

Hasta la fecha se lleva invertido un 66 por ciento del cargador en hormigón armado, limpieza de banquinas en una longitud de 10.450 metros y sellado de juntas y grietas en 180 metros.

Dos películas sobre temas urbanísticos

En el salón de actos de la Facultad de Arquitectura y Urbanismo de la Universidad de Mendoza se proyectarán el viernes a las 20 las películas "Alternativas urbanas" y "Monumento a un sueño".

En el primer documental Hans Halberstadt muestra los variados esfuerzos de los especialistas en el ambiente urbano para solucionar algunos de nuestros serios problemas de este tipo y hacer de nuestras ciudades sitios más humanos para trabajar y vivir. Los especialistas plantean los problemas básicos y soluciones alternativas que tienen a consideración.

"Monumento a un sueño" es la historia del diseño y construcción del "Portal del Oeste", el gran arco erigido en Saint Louis, Missouri, los Estados Unidos, en memoria de la expedición de Lewis y Clark que abrió las rutas hacia el poniente.

La exhibición forma parte del programa de extensión cultural de la facultad, y las películas han sido cedidas por el Servicio Cultura e Informativo de la Embajada de EE.UU.

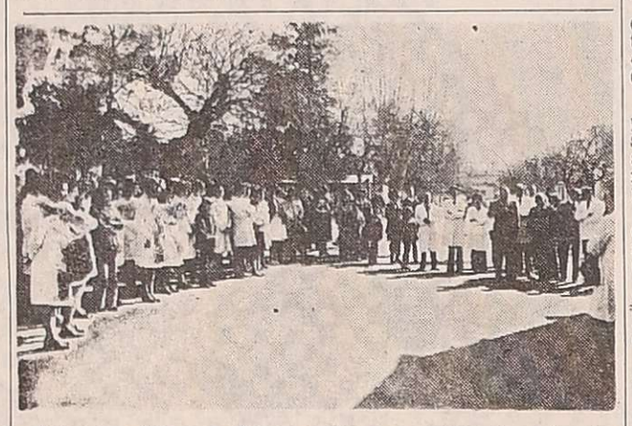

Acto cumplido en el nosocomio, con asistencia del ministro de Bienestar Social y otras autoridades.

Voluntarias del Hospital Civit en su 9º aniversario

Distinción por 28.000 horas de servicio

Celebró el noveno aniversario de su fundación el Departamento de Voluntarias del Hospital Emilio Civit. La ceremonia congregó al ministro de Bienestar Social de la Provincia, coronel (RE) Carlos Alberto Saborido Solier; decano de la Facultad de Ciencias Médicas, doctor Mario Lauro Olascoaga; el director del nosocomio, doctor Enrique Mampel; la jefa del Departamento de Voluntarias, señora Genoveva Manzur de Peric, el doctor Humberto Notti; subdirectores, jefes de servicios y médicos del Hospital Emilio Civit; voluntarias y religiosas.

La apertura de la reunión evocativa lo constituyó una misa que se ofició en la iglesia del Hospital Emilio Civit y la entonación de las estrofas del Himno Nacional. Inmediatamente pronunciaron discursos los doctores Mampel y Olascoaga y el coronel Saborido Solier, y por último se entregaron premios al mérito y habilitó la nueva sede de la entidad.

El doctor Mampel manifestó "nuestro reconocimiento por la valiosa colaboración que ustedes vienen brindándole bajo el lema de todos los entes voluntarios del mundo, horas de trabajo anónimas para cumplir con la misión de completar una gran obra. Es esta una realización personal virtud de gente que posee un gran espíritu, y que siente la vocación de dar algo más de lo que puede, entregándose al máximo para cubrir las horas libres de sus días".

El decano interventor de la Facultad de Ciencias Médicas, doctor Olascoaga, recordó el diálogo que mantuvo con la señora de Peric en 1967 que determinó la fundación del Departamento de Voluntarias. "Desde ese entonces hasta ahora, señaló es largo el camino recorrido a través del cual el desinteresado y cordial apoyo al enfermo y sus familiares fue dado con amor y desinterés por las voluntarias del Hospital, quienes sobrellevando todos los altibajos propios de la vida humana y sus realizaciones, hicieron que este importante departamento siguiera perfeccionándose, como lo hacen todas las obras de bien que tienen como base la verdad, la colaboración y el amor al prójimo y una voluntad firme, decidida a mantener el camino emprendido".

El ministro de Bienestar Social, por su parte, improvisó una breve alocución: "Cuando este viejo soldado —dijo el coronel Saborido Solier— asumió la responsabilidad de conducir el Ministerio sólo tenía para ofrecer tarea, trabajo y más trabajo. En tres meses de trabajo y lucha para sacar adelante la Provincia —que se hallaba sumida en el desorden— he recibido sorpresas; una es la que me ha producido la labor de las Voluntarias de este hospital".

"Siempre dije que para sacar adelante al país había que poner el hombro, pero los voluntarios, ponen los dos hombros en bien de sus semejantes y de la Nación".

Al concluir el mensaje del titular de Bienestar Social, la señora Manzur de Peric anunció que el cuerpo que preside enviará un presente a los soldados que combaten en Tucumán y pidió, visiblemente emocionada, "una oración por nuestros valientes soldados de la patria".

Veintiocho mil horas de labor voluntaria

En la parte final de la reunión fueron distinguidos los miembros del cuerpo. La señora Genoveva Manzur de Peric, por 28.000 horas de servicios; Rosa Mortaro, 4.000; Susana Podestá, 3.000; Amalia Aguirre, 2.000; Juana Serrano, 2.000; Elena Berti, 1.000; Patricia Podestá, 900; María E. Gigon, 600; Lucía de Casas, 500; Graciela Berti, Tita de Pérez y Hugo Lardone, 400; Elba Georgel, José Romero, Silvia Perono, Néstor Yannelli, Ricardo Grzona y Mario Brigenti, 300; Esther Assael, Mónica Cano, Marcos Fagioli, Alejandra Di Giácomo, Silvia Artaza y Bettina Podestá, 200; Gustavo Bilmezis, Gabriela Di Giácomo, Susana García, Marcelo Miranda, Rodolfo Magistocchi, Alberto Visciglia, Guillermo Guiaquinta, Walter Martín, Aldo Témoli y Rodolfo Oculros, 100.

Actividad educacional

Docente jubilada. — Luego de prolongada actividad en la docencia, ha obtenido su jubilación la señora María Concepción Martí de Peroni. Su título de maestra lo obtuvo en la Escuela Normal "Tomás Godoy Cruz" y en agosto de 1946 fue designada en la escuela "Carlos M. de Alvear". En 1947 fue trasladada a la escuela "Manuel Videla", de Guaymallén, y en 1950 a la escuela "Leandro N. Alem", donde prestó servicios hasta el momento de su jubilación. A través de su vasta labor ha sabido trasmitir su profundo amor por la niñez y acumular el reconocimiento de quienes fueron sus alumnos y sus colegas.

María C. Martí de Peroni

Reunión en Rivadavia. — La inspección técnica de Rivadavia ha citado a los directores de las escuelas del departamento para mañana a las 16.30, en la escuela "Bernardino Rivadavia".

Educación Diferenciada. — Inspección técnica de educación diferenciada ha citado a los directores de la especialidad, para mañana a las 9.30 en la escuela Nº 5-D "Pavón", de Chile 1449.

Agasajo. — El personal de la escuela "Domingo Bombal" despedirá a las docentes Beatriz Letry de Guzzo, Edith Galea de Richard, Sara S. Silveyra de Mulle, Iris Aguado de Ruiz, María Adela Gómez de Armando y Mercedes Teresa Barrera, con motivo de sus respectivas jubilaciones. El viernes a las 17 se realizará un acto escolar en su honor, a las 19 se oficiará una misa en la catedral de Nuestra Señora de Loreto y más tarde serán agasajadas con una cena. Las tarjetas deben ser solicitadas al teléfono 217644.

ENET. Nº 1 de Las Heras. — Las solicitudes de exámenes libres para el turno de diciembre, se recibirán en esta escuela hasta el 30, de 19.30 a 23.

Escuela de Bachillerato Técnico Agrario Nº BT 2 "Miguel A. Pouget". — El jueves, a las 11, se ofrecerán seis horas de geografía de primer año, en carácter de remplazante.

Remplazos en escuelas primarias

Hoy se ofrecerán suplencias en las siguientes escuelas:

—Nº 24, "Nicolás Avellaneda", a las 12, de enseñanza común, con 18,48 puntos, y de jardín de infantes, con 17,59 puntos.

—Nº 51, "Guillermo Rawson", de Godoy Cruz, a las 9, de enseñanza común, con 10,12 puntos, turno mañana.

—Nº 101, "Jorge A. Calle", de Dorrego, a las 9, de jardín de infantes, con 19,18 puntos.

—Nº 104, "Monseñor Verdaguer", de Guaymallén, a las 9.30, de enseñanza común, con 17,425 puntos.

—Nº 107, "Tito O. Laciar", de Villa Nueva, a las 10, de enseñanza común, con 12,82 puntos.

—Nº 205, "Antonio Zinny", de Luján, a las 10, de enseñanza común.

—Nº 321, "Juan G. Lavalle", de Lavalle, a las 10, de enseñanza común.

Nº 342, "María Calí", de Jocolí, Lavalle, a las 10, de enseñanza común.

—Nº 23 -N- de Palmira, a las 20, de enseñanza común.

—Nº 2 -I- "Gregorio Aráoz Alfaro", a las 9, de maestra especializada, con 16,5 puntos.

—Nº 84 "Alejandro Mathus", de El Bermejo, a las 10, de jardín de infantes.

—Nº 155 "Juan C. Lafinur", de Fray Luis Beltrán, a las 13.30, sin límite de puntaje.

—Nº 178 del barrio Mutual Ferroviaria, Luzuriaga, de música, con 14,57 puntos o el máximo puntaje.

—Nº 268 "Juan Espada", de Los Barriajes, Junín, a las 12, de enseñanza común.

Reuniones de directores. — El inspector de las secciones G, H e I, de Guaymallén, citó al personal directivo para hoy, a las 10, en la escuela "Guillermo Cano".

—Los inspectores escolares de San Martín citaron a los directores de las escuelas del departamento para hoy, a las 17, en la escuela "General San Martín".

—Para mañana a as 10.30, en la escuela "Vicente López y Planes", fueron citados los directores de las escuelas de Tunuyán.

—Los inspectores escolares de San Carlos citaron a los directores de las escuelas del departamento para mañana, a las 16, en la escuela "Bernardo Quiroga".

—Al personal directivo de las escuelas de Luján, se ha citado para hoy, a las 15.30, en la escuela "Juan José Paso".

—Para hoy, a las 10, en la escuela "Guillermo Rawson", se ha citado a los directores de las escuelas de Godoy Cruz.

—A los directores de las escuelas de Tupungato se ha citado para mañana, a las 16.30, en la escuela "Emilia H. de Toro".

—Los directores de escuelas de la Capital han sido citados para hoy, a as 17, en a escuea "Patricias Mendocinas".

—Los inspectores de Santa Rosa han citado a los directores de escuelas de ese departamento, para el viernes a las 9.30 en la escuela "Juan Pascual Pringles".

—El inspector técnico de la sección A, de Capital, citó al personal directivo para mañana, a las 10, en la escuela "Aristides Villanueva".

Dirección de Educación Física. — La Dirección de Educación Física citó a los directores de enseñanza media para mañana, a las 19, en su sede.

La misma dependencia citó a los directores de las escuelas de enseñanza común de Capital, Godoy Cruz y Guaymallén para mañana, a las 17.30, en la escuela "Patricias Mendocinas". Las profesoras de educación física de esas mismas escuelas deben concurrir al mismo lugar, a las 16.

—Nº 9, "Patricias Mendocinas", a las 10, de Música, con 12,575 puntos.

—Nº 83, "Manuel E. Sayanca", de Guaymallén, a las 10, de enseñanza común.

Suplencias en enseñanza media

La Escuela BM. Nº 1 "Fray Luis Beltrán", ofrecerá el viernes a las 9, seis horas de Dibujo en 1º año y a las 12, cuatro horas de Historia del Arte, de 6º año.

—En la Escuela BM. "María Elena Champeau", de Godoy Cruz, se ofrecerán el viernes a las 10, dos horas de Zoología, de 2º año.

—En la Escuela BM. Nº 4 "José Vicente Zapata", se ofrecerán el viernes a las 8.30, dos horas de Zoología, de 2º año, y tres horas de Anatomía, de 3º año.

—En la Escuela BM. Nº 9, "Laureana Ferrari de Olazabal", de Luján, se ofrecerán mañana a las 10.30, diez horas de Matemáticas, de 1º y 2º año, en tercer llamado; a las 10, se ofrecerán seis horas de Educación Física —niñas—.

—La Escuela de Comercio Nº 5, de Chacras de Coria, ofrecerá el viernes a las 15, dos horas de Ciencias Biológicas, de 3º año.

Fue diferida una disertación sobre arte precolombino

El Departamento de Extensión Universitaria de la UNC comunicó que por razones de salud de la doctora Delia Villalobos de Piccone, se ha suspendido la charla que iba a ofrecer hoy sobre "Arte precolombino. El mundo de los mayas y los aztecas".

La disertación se hará el 22 a las 19.45 en el Museo Municipal de Arte Moderno.

Entidades culturales

Mesa Redonda Panamericana. — Celébrase este mes la independencia de varios países sudamericanos. Con tal motivo, la filial Cuyo de la Mesa Redonda Panamericana recordó el 7 del actual la independencia del Brasil en un acto llevado a cabo en la sede de la institución, la señora Lila L'Ocombres de Ayles habló ese día sobre "Mujeres que se destacaron en las letras, las artes y el periodismo en Brasil". Mañana se evocará la independencia de México, oportunidad en que la señorita Marta Monfarrell disertará por Radio Nacional. Finalmente el 18 será conmemorada la de Chile, mediante un discurso que la señora María Elena Rojas leerá también por la misma emisora.

MACDONALD

A CANADA, SOLO CPAir LE OFRECE VUELOS SIN TRANSBORDOS

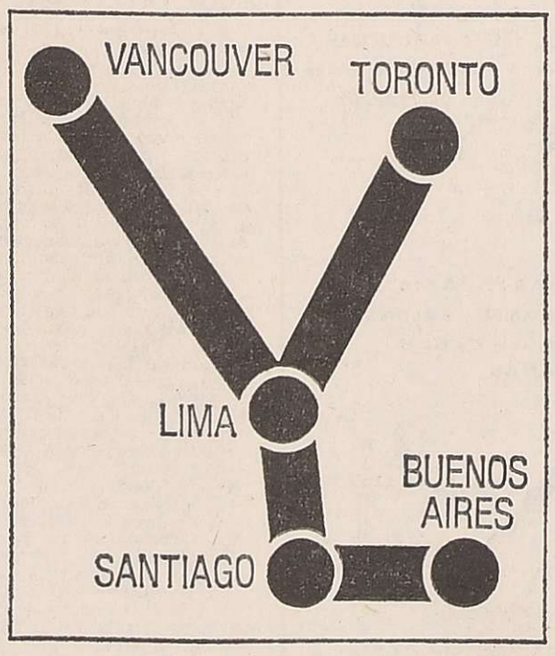

A Toronto o Vancouver, en el mismo avión y con sólo dos escalas: Santiago y Lima.
Salidas los Lunes y Jueves a las 19.20.

Planes de financiación.
Asesórese con su Agente de Viajes.

UN NORTE DISTINTO INCLUYE CANADA

Av. Sarmiento 278
Tel. 46955
Mendoza

CP Air
Canadian Pacific

Modos de ver

Los unos y los otros

¿Usted a qué grupo pertenece: a los que respetan la cola o a los que se "cuelan"? Cuando hay una fila de autos aguardando frente a un paso a nivel ¿es de los que esperan o de los que avanzan por donde no deben, cortan el paso por las calles laterales y se cruzan frente a todos y no circulan ellos ni dejan hacerlo a los demás?

¿Usted tira naranjas a los jugadores de fútbol (total son bianditas)? ¿Deja pasar a las mujeres y los niños cuando se trata de subir a un micro o los aparta a codazos y entra primero?

Y cuando se va de picnic, ¿en qué categoría se ubica: entre los que le meten hacha a todo árbol que se les pone por delante y dejan todo sucio cuando se van, o entre los que se llevan su propia leña y recogen sus desperdicios?

¿De cuáles es usted?

La pregunta tiene cierta importancia, no piense lo contrario. Siempre es bueno saber dónde está uno parado, por lo menos dentro del orden social. Uno no solamente es algo por lo que tiene, sino también por lo que hace y cómo lo hace.

Porque según lo que hace y cómo, puede ser catalogado de muy distintas maneras. Por ejemplo, si usted es un señor que respeta las colas y no comete infracciones de tránsito, y tiene consideración para con las mujeres y los niños y respeta los lugares que la comunidad le entrega para su sana diversión, usted es eso, precisamente, un señor.

Pero si usted fuera de los otros la calificación variaría. Los adjetivos que le corresponderían no pueden tener cabida en las páginas de este diario, por lo que simplemente nos limitaríamos a negarle el tratamiento de señor. O señora, según fuera el caso.

Eso, créanos, es grave.

Por supuesto, no hablamos de usted, así que no se enoje. No dudamos que usted es una persona respetuosa de las leyes y las buenas costumbres y presumimos que, en cambio, es la víctima de los otros.

Claro que ejercer solamente las muy sencillas virtudes que enumeramos más arriba no hace un señor de nadie. Pero casi podríamos asegurar que quienes practican asiduamente lo opuesto no lo son.

Si usted es de los que se quejan de que las cosas han ido mal durante mucho tiempo en nuestro país, un ligero examen de lo que lo rodea le puede dar la clave de su malestar. Al fin y al cabo,usted puede muy bien concebir que a una persona que no respeta la propiedad pública, ni la dignidad ajena ni los derechos de terceros puede hacer mucho daño si se le asignan puestos de responsabilidad.

Como señales de una definida tendencia hacia la inadaptación social, lo que le señalamos más arriba puede constituir un interesante campo de estudios para profesionales idóneos. La Argentina crece, su población se multiplica, sus ciudades se agrandan. La gente vive más apretada y debe ceder, cada día más, algo de su antigua capacidad de movimiento. Si uno acostumbraba antes a caminar distraídamente hoy debe hacerlo con cuidado; la calle ya no está a disposición del automovilista, sino de todos los automovilistas; la cola es preferible al apretujamiento.

En fin, las cosas cambian. Una señal de adaptación sería que todos cambiáramos de acuerdo a las circunstancias, con dignidad, con educación e, inclusive, con buen gusto.

Los inadaptados, por consiguiente, no viven en sociedad. Viven con ella a lo sumo; en el peor de los casos, de ella o en contra de ella.

No condenemos severamente algún estallido de ocasional impaciencia. Todos los hemos tenido y los seguiremos teniendo. Pero de un cuidadoso examen de nuestra conciencia y nuestro accionar puede salir la verdadera clave de nuestro futuro, que es más que alguna mesiánica visión de una potencia materialmente poderosa.

Debemos ser, ante todo y más que todo, un país de señores. Los argentinos dignos no querrían ser otra cosa.

Axis de la Casa de Sissi, uno de los ejemplares que participará de la muestra y que vuelve a las pistas luego de una prolongada ausencia.

Se hará una exposición de perros ovejero alemán

El 25 y 26 se realizará en la cancha del Club Gimnasia y Esgrima, Parque General San Martín, el IV Campeonato Nacional de Adiestramiento y la XI Exposición de Estructura de la raza ovejero alemán.

La muestra ha sido organizada por el Club del Ovejero Alemán de Mendoza. Como jueces se desempeñarán, en lo que respecta a adiestramiento, el señor Neira, y en lo que hace a estructura, el señor Tovio, ambos de Buenos Aires.

De acuerdo con lo informado por los dirigentes de COAM que visitaron nuestra redacción ha sido denominada "Alberto De Cuzzi", en homenaje a quien fue uno de los principales criadores del país.

Participarán alrededor de 300 expositores con ejemplares importados de Alemania y nacidos en el país y en Mendoza. Han confirmado su presentación, criadores de Chile, Uruguay, Brasil etc.

Además se anunció la presentación de canes de la Policía de Buenos Aires, que realizarán una serie de demostraciones. La entrada será libre.

Entidades de bien público

Rotary Club Las Heras. — Hoy, a las 11, en la plaza departamental "Marcos Burgos", se festejará la Semana de la Comprensión Mundial, inspirada por Rotary Internacional, como una forma de afianzar la paz. La entidad realizará un acto con tal motivo, que dará comienzo con el izamiento de la Bandera Nacional y la de los países americanos, se entonarán luego las estrofas del Himno Nacional y después se colocará una ofrenda floral ante el busto del General José de San Martín. Las palabras alusivas estarán a cargo del señor Jorge Antonio Castro Orduna. Han comprometido su asistencia el intendente municipal, cura párroco, comisario de la Seccional 16ª, delegaciones escolares y el Cuerpo Consular acreditado en la Provincia, además de la banda de la Policía de la Provincia.

A las 21, en las instalaciones de calle Belgrano 525, Las Heras, se llevará a cabo la cena semanal, a la que asistirán las autoridades mencionadas y los cónsules. Para referirse al acontecimiento hará uso de la palabra el doctor Alfonso Ricardo Pistone y uno de los cónsules.

Rotary Club Las Heras Este. — Comunicó la entidad que realizará su habitual reunión cena semanal con Rotary Club Las Heras. Exhortó también a todos los clubes rotarios del Distrito 486, que anuncien el número de personas que asistirán el 18 del corriente a la recepción de la carta constitutiva, por razones de organización, lo que podrán hacer a los teléfonos 253459 y 217225 y en calle Belgrano 525 y Espejo 33, Las Heras.

Centro de Copistas para Ciegos. — El Primer Centro de Copistas para Ciegos "Santa Rosa de Lima" ha citado a reunión de comisión directiva y para la rendición de ventas de bonos, para mañana a las 16 en San Juan 1238.

Rotary Club Godoy Cruz Oeste. — Hoy, a las 21.30, se reunirán en su cena habitual los socios de esta entidad. La charla de costumbre estará a cargo del señor José Dinatalle quien hablará sobre "Literatura de la música". La difusión rotaria la hará el socio Juan Carlos Guerra.

Rotary Club de Chacras de Coria. — La comisión directiva del club se reunirá hoy, a las 20, en el motel ubicado en Piedras y Barragueira. Posteriormente, a las 21, se realizará la habitual reunión cena de socios. El minuto rotario estará a cargo del doctor Luis María Vautier y la charla de clasificación ha sido encargada al doctor Carlos Gallardo.

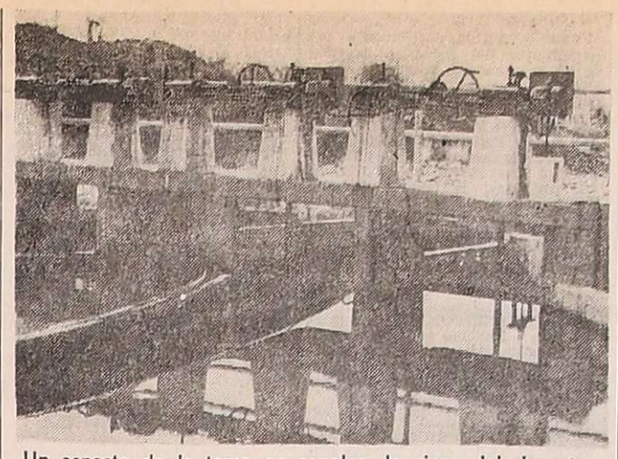

Un aspecto de la toma en canales de riego del departamento Tupungato.

Obras de mantenimiento en el dique río Las Tunas

El Ministerio de Obras y Servicios Públicos informó que ha concretado, a través del Departamento General de Irrigación diversas obras de mantenimiento en la zona de riego del dique río Las Tunas, que beneficia una extensa área del departamento Tupungato.

Mediante canales revestidos, se evitarán los daños causados por las roturas de los canales existentes, debido a las grandes pendientes del terreno y a las crecientes que llegan por los cauces de los numerosos ríos secos de la región.

El canal Ancón ha sido protegido con una alambrada en ambas márgenes, en una longitud de 800 metros, con una inversión de $ 34.782,59.

También han finalizado tareas de reparación de losas en el canal Esquina, ubicado en el distrito Gualtallary, en una longitud aproximada a los 10 kilómetros. Estas tareas demandaron una erogación de $ 15.000 y se llevaron a cabo por vía administrativa. Igualmente se realiza la reparación de las alambradas de protección de ese cauce.

Cultos

Iglesia Evangélica Bautista de Godoy Cruz — El 17 y 18 de este mes, a las 20, y el 19, a las 19.30, el pastor Miguel Longo dará un ciclo de conferencias sobre el tema "¿Continúas buscando? Mas buscad primeramente el reino de Dios y todas las demás cosas os serán añadidas".

Las charlas tendrán lugar en San Martín 320, Godoy Cruz

La defensa del niño discapacitado

En adhesión a la Semana de la Educación Diferenciada, la Facultad de Antropología Escolar, a través de la carrera de Educación Diferenciada, ha organizado una mesa redonda sobre el tema "La defensa del niño discapacitado en la sociedad". La reunión se realizará el sábado, de 8 a 12 y de 16 a 20.

La discusión se centrará en los aspectos social, legal, familiar y pedagógico, cuyo tratamiento estará a cargo de profesionales en las distintas áreas. Las jornadas culminarán con la presentación de aportes libres respecto al quehacer educativo.

Las inscripciones se reciben en la facultad, Martínez de Rosas 829, ciudad, hasta el viernes, de 8 a 12 y de 16 a 18. Los aranceles son los siguientes: alumnos, $ 200 y profesionales, $ 300.

Inauguración de una plazoleta en el Liceo Militar

La dirección del Liceo Militar General Espejo" comunicó que el viernes a las 12.30 se realizará la inauguración de la plazoleta Armada Argentina".

El acto será presidido por el coronel Carlos Horacio Tragant, titular de ese instituto militar.

Festejarán su día ex alumnas de Misericordia

Las ex alumnas del colegio Nuestra Señora de la Misericordia, en adhesión a las bodas de diamante de la fundación del colegio, festejarán su día el próximo domingo, con un almuerzo de camaradería en la sede del establecimiento.

Previamente, a las 12, se oficiará una misa en acción de gracias y en memoria de las ex alumnas fallecidas. Se ha invitado a concurrir a estos actos a todas las ex alumnas.

Suspenden las misiones pedagógicas

El Ministerio de Cultura y Educación dispuso a través de Inspección Técnica de Educación, suspender hasta nuevo aviso las Misiones Pedagógicas a realizarse en las escuelas Nº 413 "Adolfo Tula" y Nº 22-P "María Auxiliadora", mañana y pasado.

Trabajos para un certamen escolar

En la Caja Nacional de Ahorro y Seguro —sucursal Mendoza— se ha iniciado la recepción de trabajos para el certamen literario infantil que auspicia la institución.

Al respecto aclaró que algunos envíos debieron devolverse a los establecimientos de origen por no estar ajustados a las formas de remisión indicadas en las bases del concurso (puntos 6 y 7).

La Caja destacó asimismo que en las sucursales Mendoza (Buenos Aires 125) y San Rafael (San Lorenzo 89) se brinda amplio asesoramiento y se distribuyen ejemplares con las bases del concurso del que podrán participar alumnos de las escuelas primarias (nacionales, provinciales, municipales e incorporadas) de todo el país.

Los trabajos se recibirán hasta el 8 de octubre y se aconsejó que los envíos se efectúen con anticipación a fin de facilitar la labor de los jurados.

El intendente municipal recibe una plaqueta.

Una escuela agradeció colaboración municipal

El personal de la escuela particular "Juan Bertetto" del Barrio San Martín, como así también padres de los alumnos y directivos de la firma "Bertetto y Virdó", testimoniaron su reconocimiento a la Comuna por la colaboración brindada a ese establecimiento educacional.

Con ese motivo se realizó una ceremonia en el local escolar, a la que asistieron el intendente municipal, coronel (R) Héctor Guillermo Molina, personal y directivos de la escuela y numerosos padres de escolares. A fin de testimoniar el agradecimiento habló el director del establecimiento, señor Fernando Antelada, quien luego hizo entrega de una plaqueta al titular de la comuna. Enseguida empleados municipales, en adhesión al "Día del Maestro", entregaron un pergamino al señor Antelada. Por último, el intendente municipal habló para agradecer la distinción de que era objeto y destacar la labor educacional que desarrolla el señor Antelada en ese barrio. Cabe señalar que el mencionado docente es, además, empleado de la Comuna de la Capital.

Minutos más tarde el coronel Molina fue agasajado con una cena, servida en el local de la escuela.

Entidades diversas

Cooperadora Policial de la Escuela Superior de Policía. — Los asociados fueron convocados para el 25, a las 16.30, en la calle Buenos Aires 273, para asistir a la asamblea ordinaria de la entidad. Asimismo se invitó a los afiliados a la presentación de listas de candidatos para la renovación de la comisión directiva.

La fiesta chilena celebrarán clubes rotarios mañana

Con el objeto de celebrar la fiesta patria de la República de Chile se reunirán mañana en sesión conjunta los Rotary de Mendoza Este, Mendoza Norte y Mendoza Oeste. En esa oportunidad se referirá a la fecha el socio Constantino Nilolan Herrera, en su carácter de miembro de la institución internacional.

La reunión tendrá lugar en Entre Ríos 358, a partir de las 21, habiéndose invitado a concurrir al cónsul de Chile, señor Mario Darrigandi Valdés. Posteriormente el cónsul de Finlandia, doctor Horacio Day tratará el tema "Semana de la comprensión mundial".

Atención en la Biblioteca Legislativa

La dirección de la Biblioteca Pública Legislativa informó que la atención al público en su local es de lunes a viernes de 7 a 21 (de 7 a 13 por Sarmiento y por Patricias Mendocinas), y de 13 a 21 por Patricias Mendocinas únicamente).

Comunicóse además que a fin de mantener actualizado su caudal bibliográfico, la biblioteca ha incorporado gran cantidad de volúmenes para satisfacer las consultas de profesionales, estudiantes y público en general. Los textos son principalmente de Derecho y Jurisprudencia como así también de Historia Argentina.

El arte al alcance de todos..!

HISTORIA DEL ARTE SALVAT

Fascículos 1 y 2 al precio de uno solo $230.-

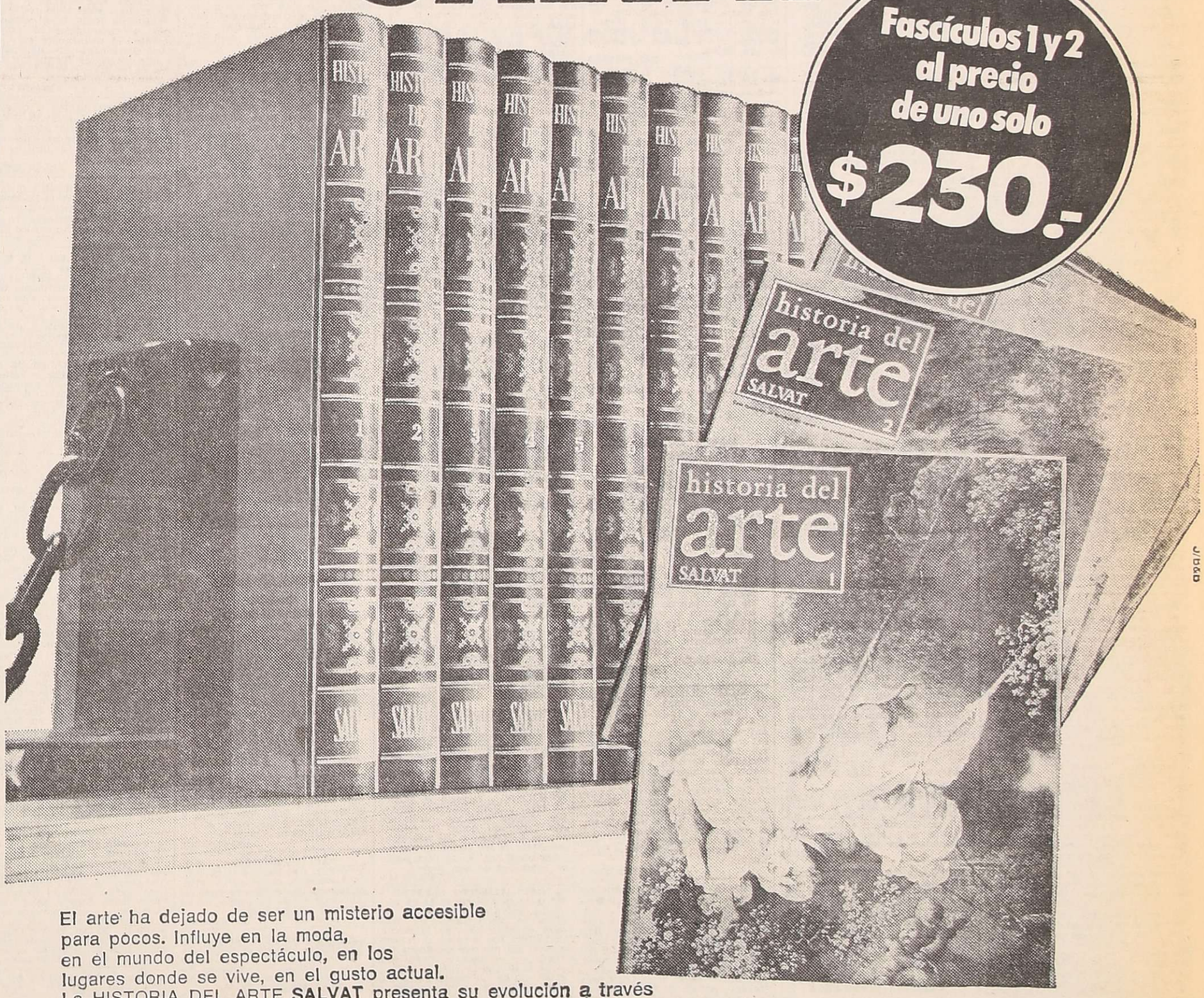

El arte ha dejado de ser un misterio accesible para pocos. Influye en la moda, en el mundo del espectáculo, en los lugares donde se vive, en el gusto actual. La HISTORIA DEL ARTE SALVAT presenta su evolución a través de los tiempos. Y se detiene, con especial atención, en nuestra época. 3.900 ilustraciones a todo color. 3.160 páginas divididas en 10 volúmenes, que pueden ser encuadernados con tapas especiales que se pondrán a la venta al completarse cada tema. Una enciclopedia que reproduce fielmente el arte universal.

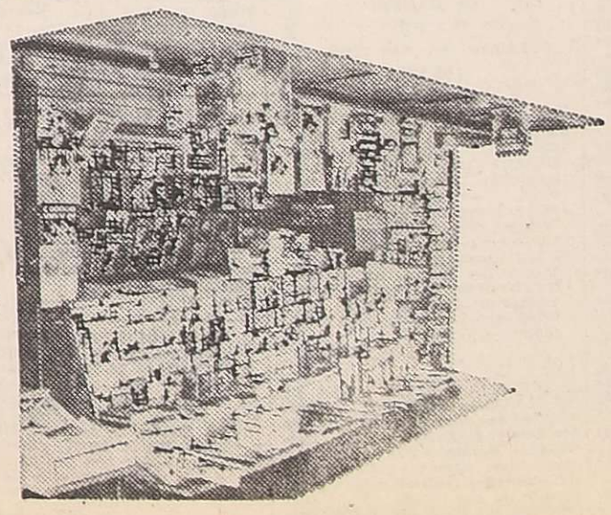

Ya está en venta en los quioscos

APARECE LOS MIERCOLES

Colecciónela!

Con la garantía SALVAT

AVISOS FUNEBRES

SEPELIOS

✝ **ROSARIO AGOSTA**
Q.E.P.D.
Falleció el 14-IX-1976
Su esposa, Clarisa Zúñiga; hijos: Rosita, Carlos, Alicia y Nelly Agosta; hijos políticos: Salvador Búcolo, Pepe Márquez, Irene Usubiaga; nietos y bisnietos, participan con profundo dolor su fallecimiento e invitan al sepelio de sus restos, mañana, a las 11 hs., en el cementerio de G. Cruz.
15|9|C|520|15|9

✝ **ROSARIO AGOSTA. - Q.E.P.D. - Falleció el 14-IX-1976.** - Oliver Brown y Flia., participan su fallecimiento e invitan al sepelio de sus restos.
15|9|C|521|15|9

✝ **ROSARIO AGOSTA. - Q.E.P.D. - Falleció el 14-IX-1976.** - Isaac Cohen y Sra., Bernardo Núñez, Horacio Méndez, José Musri y Sra., Roberto Morcos y Sra., Aldo Slukich y Sra., Miguel Caglio, Jorge Gatica, José Martínez, Carlos Durán, José Di Marco, Jorge Cataldo, Carlos Maldonado, participan con profundo dolor su fallecimiento e invitan al sepelio de sus restos.
15|9|C|519|15|9

✝ **ROSARIO AGOSTA. - Q.E.P.D. - Falleció el 14-IX-1976.** - Los maestros de enseñanza práctica de las E.N.E.T. Nº 1 Ing. Pablo Nogués y E.N.E.T. Nº 2 Ing. Alvarez Condarco, participan con profundo dolor el fallecimiento del Sr. padre del compañero de tareas Sr. Carlos Agosta e invitan al sepelio de sus restos.
15|9|C|486|15|9

✝ **ROSARIO AGOSTA. - Q.E.P.D. - Falleció el 14-IX-1976.** - El personal de la Mutual de la E.N.E.T. Nº 1 Ing. Pablo Nogués participa con profundo dolor el fallecimiento del Sr. padre del compañero de tareas Sr. Carlos Agosta e invita al sepelio de sus restos.
15|9|C|486|15|9

✝ **TERESA JOSEFINA YONZO**
Vda. DE RIGOLETTI
Q. E. P. D.
Falleció el 14-IX-1976.
C. A. S. R. y B. P.
Sus desconsolados hijos: Arabela, Yolanda, Amanda, Pascual y Luis Rigoletti, hijos políticos: Juan B. Bassi, José Pino, Leandro Orozco, Angélica Acordino de Rigoletti, Clara Ortiz de Rigoletti e Hilda Salcedo de Rigoletti, hermano: Carlos Yonzo, hermanos políticos, primos, sobrinos, nietos, bisnietos y demás familiares participan su fallecimiento e invitan al sepelio de sus restos hoy a las 16.30 hs. en el cementerio de Luján, casa mortuoria: Malabia s|n. Carrodilla, Luján. Servicio Cochería Alarcón, Alvear 140 Luján.
15|9|F|99985|15|9

✝ **TERESA JOSEFINA YONZO Vda. DE RIGOLETTI. - Q.E.P.D. - Falleció el 14-IX-1976. - C. A. S. R. y B. P.** - Su hijo: Pascual Rigoletti, hija política: Clara Ortiz de Rigoletti, nietos: Rosa Beatriz e Isidro Luis Rigoletti, participan su fallecimiento e invitan al sepelio de sus restos.
15|9|F|99986|15|9

✝ **TERESA JOSEFINA YONZO Vda. DE RIGOLETTI. - Q.E.P.D. - Falleció el 14-IX-1976. - C. A. S. R. y B. P.** - Sus nietos: Margarita, Martha, José Luis y Mario Bassi, Raúl Alberto, Elida y Celia Pino; Rubén Rigoletti; Nora y Susana Orozco; Luis Francisco, Raúl Osvaldo y Mabel Susana Rigoletti; Rosa Beatriz e Isidro Luis Rigoletti, nietos políticos: Emilio Garde, Antonio Giménez, Angélica Cafici y Norma Campagnani, futura nieta política: Olga Susana Sigmorelli y bisnietos: Cecilia, Griselda y Luis Horacio, participan su fallecimiento e invitan al sepelio de sus restos.
15|9|F|99986|15|9

✝ **TERESA JOSEFINA YONZO Vda. DE RIGOLETTI. - Q.E.P.D. - Falleció el 14-IX-1976. - C. A. S. R. y B. P.** - Su nieto: Raúl A. Pino, nieta política: Norma E. Campagnani, bisnieta: Rosana Cecilia, participan con dolor el fallecimiento de su abuelita e invitan al sepelio de sus restos.
15|9|F|99986|15|9

✝ **TERESA JOSEFINA YONZO Vda. DE RIGOLETTI. - Q.E.P.D. - Falleció el 14-IX-1976. - C. A. S. R. y B. P.** - Su hija política: María Angélica Acordino de Rigoletti, su nieto: Rubén Armando Rigoletti, nieta política: Angélica Cafici de Rigoletti, participan su fallecimiento e invitan al sepelio de sus restos.
15|9|F|99986|15|9

✝ **TERESA Vda. DE RIGOLETTI. Q.E.P.D. Falleció el 14-IX-76.** - Su hermana política, Estelvina Vda. de Yonzo; sus sobrinos: Pedro, Isabel, Luisa, Isidro y Flia., Miguel y Flia., Oscar y Flia., Roberto y Flia., Osvaldo y Flia., Francone y Flia., participan con pesar su fallecimiento e invitan al sepelio de sus restos.
15|9|C|444|15|9

✝ **TERESA YONZO VDA. DE RIGOLETTI. - Q.E.P.D. - Falleció el 14-IX-1976.** - Sus comadres, Sebastián Jorge Silva y Concepción Hernández de Silva, Jorge Armando Silva María Florello de Silva, Renée Inés Silva de Grima, Juan Carlos Grima, Estela María Silva y sus respectivas familias participan con dolor su fallecimiento e invitan al sepelio de sus restos.
15|9|F|29004|15|9

✝ **TERESA JOSEFINA YONZO Vda. DE RIGOLETTI. - Q.E.P.D. - Falleció el 14-IX-1976. - C. A. S. R. y B. P.** - Aldo Campagnani y Flia., participan con profundo dolor el fallecimiento de la abuelita de su hijo político: Raúl A. Pino e invitan al sepelio de sus restos.
15|9|F|99986|15|9

✝ **TERESA JOSEFINA YONZO Vda. DE RIGOLETTI. - Q.E.P.D. - Falleció el 14-IX-1976. - C. A. S. R. y B. P.** - Nicolás Duca y Flia., Nilo Basaez y Flia., y Américo Basaez y Flia., participan el fallecimiento de la madre de su compadre y padrino: Luis Antonio Rigoletti, e invitan al sepelio de sus restos.
15|9|F|99986|15|9

✝ **TERESA JOSEFINA YONZO Vda. DE RIGOLETTI. - Q.E.P.D. - Falleció el 14-IX-1976. - C. A. S. R. y B. P.** - Catalina Tutor, Mauricio Tutor, Timoteo Tutor, Pascua Denaro de Tutor y sus respectivas Flias., participan con pesar el fallecimiento de su apreciada vecina e invitan al sepelio de sus restos.
15|9|F|99986|15|9

✝ **TERESA JOSEFINA YONZO VDA. DE RIGOLETTI - Q. E. P. D. - Falleció el 14-IX-1976.** José y Luis Acordino, Roberto González, Juan Virginio, Antonio Aguilar, Herman Caballero, Amancio De Sicco y sus respectivas Flias., participan con pesar su fallecimiento e invitan a acompañar sus restos.
15|9|F|99995|15|9

✝ **TERESA VDA. DE RIGOLETTI Q.E.P.D. Falleció el 14-IX-1976** Pedro Reynoso, Pablo Galdeano, José Salcedo, Miguel Angel Salcedo, Mario Sotano, Fernando Pérez Miguel Castillo y Carlos Sabatini y sus respectivas familias, participan con pesar su fallecimiento e invitan al sepelio de sus restos.
15|9|F|99988|15|9

✝ **TERESA YONZO VDA. DE RIGOLETTI. - Q.E.P.D. - Falleció el 14-IX-1976.** - María Josefa Castillo de Salcedo, Antonio Moras, Francisco Salcedo, Luis Garbullo, Manuel Salcedo, Antonio Moras (h) y sus respectivas familias participan con pesar su fallecimiento e invitan al sepelio de sus restos.
15|9|F|29004|15|9

✝ **TERESA YONZO VDA. DE RIGOLETTI. - Q.E.P.D. - Falleció el 14-IX-1976.** - Empresa de Transportes Santa Elena participa con pesar el fallecimiento de su vecina.
15|9|F|99992|15|9

✝ **TERESA YONZO VDA. DE RIGOLETTI. - Q.E.P.D. - Falleció el 14-IX-1976.** - Taller Pauletti participa el fallecimiento de la madre de su cliente Luis Rigoletti.
15|9|F|99992|15|9

✝ **ALFIO ARRIGO RICEVUTO**
Q. E. P. D.
Falleció el 14-IX-1976
C. A. S. R. y B. P.
Su esposa Angelina Verderramo de Arrigo; su hija Angelina de Zanella; hijo político Sebastián Jorge Zanella; hermanos políticos: Fernando Videla, Estela de Videla, Carmen de Gulizia, primos, sobrinos y demás deudos participan su fallecimiento e invitan al sepelio de sus restos hoy, a las 17, en el cementerio de Godoy Cruz. Casa mortuoria: Manzana B. Casa 4, Barrio Carbometal, Carrodilla. Servicio: Cochería San Miguel.
15|9|C|543|15|9

✝ **ALFIO ARRIGO RICEVUTO - Q.E.P.D. - Falleció el 14-IX-76.** Sebastián Senosiain, Concepción Astone de Senosiain, Adriana, Oscar y Patricia Senosiain, participan el fallecimiento de su querido tío y padrino e invitan al sepelio de sus restos.
15|9|C|541|15|9

✝ **ALFIO ARRIGO RICEVUTO - Q.E.P.D. - Falleció el 14-IX-76.** Su primo Sebastián Astone; sus sobrinas: Alfonsa Astone de González y Aída Astone de Portabella; sus sobrinos políticos: Osvaldo Portabella y Santiago Luis González y sobrinos nietos, participan su fallecimiento e invitan al sepelio de sus restos.
15|9|C|540|15|9

✝ **ALFIO ARRIGO RICEVUTO - Q.E.P.D. - Falleció el 14-IX-76.** Sus sobrinos políticos: Sebastián Zanella y Flia. participan con profundo dolor el fallecimiento de Don Alfio padre de su hija política Angelina Santa Arrigo de Zanella e invitan al sepelio de sus restos.
15|9|C|546|15|9

✝ **VICENTA RISTAGNO VDA. DE MONTAGNA**
Q. E. P. D.
Falleció el 14-IX-1976
C. A. S. R. y B. P.
Sus desconsolados hijos: Juan, Luis, Pierina y Roberto; hijos políticos, Angela Manno, Natividad Osés, Alba Santaella, su hermana política: Ana Carbone de Ristagno; nietos: Carlos, Roberto, Alejandro y Jorge, sobrinos y demás deudos participan su fallecimiento e invitan al sepelio de sus restos hoy a las 17.30 horas en el cementerio de la Capital. Casa mortuoria: calle García 1675, Barrio Trapiche, Godoy Cruz. Servicio cochería San Miguel.
15|9|C|543|15|9

✝ **VICENTA RISTAGNO VDA. DE MONTAGNA**
Q. E. P. D.
Falleció el 14-IX-1976
C. A. S. R. y B. P.
Sus desconsolados hijos: Juan, Luis, Pierina y Roberto; hijos políticos, Angela Manno, Alba Santaella, Natividad Osés, su hermano: Cayetano Ristagno; su hermana política: Ana Carbone; sus nietos: Juan Carlos, Alicia, Roberto, Jorge y Alejandro; primos, sobrinos y demás deudos participan con profundo dolor su fallecimiento y ruegan elevar una oración en su memoria e invitan al sepelio de sus restos.
15|9|C|525|15|9

✝ **VICENTA RISTAGNO VDA. DE MONTAGNA - Q.E.P.D. - Falleció el 14-IX-76 - C.A.S.R. y B.P.** - Su hermano: Cayetano Ristagno; su hermana política: Ana Carbone de Ristagno; sus sobrinos, Francisca, María, Ana, Dora, Teresa (ausente) y Felipe José Ristagno; sus sobrinos políticos; Gabriel Castellino, Carlos Castellino, Antonio Osés, Abel González, Roberto Mons (ausente) y Concepción Valdivia; sus sobrinos nietos y sobrina bisnieta, participan su fallecimiento e invitan al sepelio de sus restos.
15|9|C|536|15|9

✝ **VICENTA RISTAGNO VDA. DE MONTAGNA - Q.E.P.D. - Falleció el 14-IX-76 - C.A.S.R. y B.P.** - Elvira R. de Le Donne (ausente), Catalina S. de Persia, Arnaldo Persia y Sra. Mariana Le Donne de Persia, Osvaldo H. Juárez y Sra. Elisa B. de Juárez participan con profundo dolor el fallecimiento de su querida amiga y vecina e invitan al sepelio de sus rrestos.
15|9|C|527|15|9

✝ **VICENTA RISTAGNO VDA. DE MONTAGNA - Q.E.P.D. - Falleció el 14-IX-76 - C.A.S.R. y B.P.** - Francisco Santaella González y Sra., Armando Santaella y Sra., participan con profundo dolor su fallecimiento e invitan a sepelio de sus restos.
15|9|C|543|15|9

✝ **SEBASTIAN EGIDIO VALTOLINA**
Q.E.P.D.
Falleció el 14-IX-1976.
Sus hermanas: Santina V. de Di Cesare, Pierina V. de Baroni, María V. de Carreda y Rosa V. de Giacomelli; hermanas políticas: María B. de Valtolina y Precedes P. de Valtolina; sobrinos y demás deudos participan con pesar su fallecimiento e invitan al sepelio de sus restos hoy, a las 16 hs., al cementerio de Rivadavia. Casa mortuoria: Vinay 176, La Colonia, Junín. Servicio: Cochería Flores, de S. Flores, San Martín.
15|9|F|29012|15|9

✝ **SEBASTIAN EGIDIO VALTOLINA. - Q.E.P.D. - Falleció el 14-IX-1976.** - Su hermana Rosa V. de Giacomelli e hijos participan su fallecimiento e invitan a acompañar sus restos.
15|9|F|29013|15|9

✝ **SEBASTIAN EGIDIO VALTOLINA. - Q.E.P.D. - Falleció el 14-IX-1976.** - José Rafael Ambrosio y Flia., participan el fallecimiento de su colaborador y amigo e invitan al sepelio de sus restos.
15|9|F|29013|15|9

✝ **CRISTINA RIVAS PEÑA**
DE MARTIN
Q.E.P.D.
Falleció en New York
(EE.UU.)
el 7-IX-1976
Su esposo, Francisco Martín; hijos: Juan, Francisco, Orlando y María Cristina; hijas políticas: Sara, Silvia e Irene; hermanos: Francisco, Encarnación, Juan y Manuel Rivas Peña; hermanos políticos, sobrinos y demás familiares, participan su fallecimiento e invitan al sepelio de sus restos, hoy a las 17 hs., en el cementerio de la Capital. Sala velatorios: Juan B. Justo 651, Cdad. Sepelios: Velázquez hermanos, Ciudad.
15|9|F|29014|15|9

✝ **CRISTINA RIVAS PEÑA DE MARTIN. - Q.E.P.D. - Falleció en New York (Estados Unidos) el 7-IX-1976.** - Silvia Masselos de Martín y Flia., participan con hondo pesar el fallecimiento de su madre política e invitan al sepelio de sus restos.
15|9|C|533|15|9

✝ **RAMON BARTOLOME**
ECHAVARRIETA
Q. E. P. D.
Falleció el 14-IX-1976
Sus hermanos: Rosa, Consuelo y Lelia; hermanos políticos: Oscar Fernández, Angel Fantagussi y Carlos Ochoa; sobrinos: Miguel, Graciela y Viviana Fernández, Margarita y Oscar Fantagussi, Carlos y Daniel Ochoa, Nancy, Miriam y Silvia Delfino y demás deudos participan su fallecimiento e invitan al sepelio de sus restos hoy a las 16 horas, en el cementerio de Luján. Casa mortuoria: Laprida s|n. Finca Zanella, La Puntilla, Luján. Servicio cochería Municipal de Luján de Cuyo.
15|9|F|99982|15|9

✝ **OSCAR MANUEL ZALAZAR**
Q.E.P.D.
Falleció el 14-IX-1976.
Sus padres: Oscar Ernesto Zalazar y Bernarda Inés Alegre de Zalazar; sus abuelos: Benjamín Hugo Zalazar, Ignacia Rodríguez, Inés Neira, Antonio Camuso, tíos, primos y demás deudos participan con profundo dolor su fallecimiento e invitan al sepelio de sus restos hoy, a las 11 hs., en el cementerio de Capital. Casa mortuoria: Río Negro 681, Las Heras. Servicio: Cochería Valverde.
15|9|F|99987|15|9

✝ **OSCAR MANUEL ZALAZAR - Q.E.P.D. - Falleció el 14-IX-1976** Sus abuelos: Ignacia y Benjamín Zalazar; sus tíos: Luis y Flia., Benjamín y Jonas y Flia., Juan, Luci y Estela, Roberto Riviera y Flia., participan con hondo pesar su fallecimiento e invitan al sepelio de sus restos.
15|9|C|537|15|9

✝ **BRIGIDA DEL CARMEN**
ALBARRASIN DE
ADELINET
Q.E.P.D.
Falleció el 14-IX-1976
Su hijos: Eduardo, Juan Carlos y María del Carmen; hijas políticas: Adua Patti, Teresa Mabel Borroni; sus hermanos: María, Josefina Esperanza y Juana; hermanos políticos, primos, sobrinos, nietos y demás deudos participan con dolor su fallecimiento e invitan al sepelio de sus restos hoy a las 18.30 hs., cementerio Buen Orden. Casa de duelo: Vélez Sársfield 248, San Martín. Servicio cochería Milio, San Martín.
15|9|F|90972|15|9

✝ **RAFAEL CORRAL GARCIA**
Q. E. P. D.
Falleció el 14-IX-1976.
C. A. S. R. y B. P.
Sus hijos: Encarnación, Rafael, Ana María y Josefina, hijos políticos: Alberto Villaveiran, Margarita Antoniolli y Carlos Figueroa, hermanos políticos, primos, sobrinos, nietos y demás deudos participan su fallecimiento e invitan al sepelio hoy a las 17, en el cementerio de Capital, casa mortuoria: Colón 676, Cdad.
15|9|C|535|15|9

✝ **RAFAEL CORRAL GARCIA. - Q.E.P.D. - Falleció el 14-IX-76.** Los compañeros de su hija Ana María, de Servicio Social, de la Dirección Provincial del Menor, participan con hondo pesar su fallecimiento e invitan al sepelio de sus restos.
15|9|C|544|15|9

✝ **RAFAEL CORRAL GARCIA. - Q.E.P.D. Falleció el 14-IX-76.** - Leonardo Conte y Antonio Gargiulo y Flia., participan con profundo dolor el fallecimiento del padre de su querido amigo Rafael, e invitan al sepelio de sus restos que se efectuará en el cementerio de la Capital.
15|9|C|538|15|9

✝ **RAFAEL CORRAL GARCIA. - Q.E.P.D. Falleció el 14-IX-76.** - Juana Vda de Antoniolli, Edmundo Vozzi y Sra., Juan Carlos Mazzar y Sra., Guillermo Roberto Céspedes y Sra., Juan Antoniolli, participan con profundo dolor el fallecimiento del padre del hermano político Rafael e invitan al sepelio de sus restos que se efectuará en el cementerio de la Capital.
15|9|C|539|15|9

✝ **RAFAEL CORRAL GARCIA. - Q.E.P.D. Falleció el 14-IX-76.** - Esteban F. Tello y Angelina Putallivo de Tello, participan con profundo dolor el fallecimiento del padre de sus amigos Tite, Chiquita, Rafael, Coca y Nena y piden a sus amistades eleven una oración por el eterno descanso de su alma.
15|9|C|534|15|9

✝ **MARTA LUCERO DE**
BOLIVA
Q. E. P. D.
Falleció el 14-IX-1976.
Su esposo: Antonio Boliva, sus hijos: Stella Marys, Oscar Antonio, Marta Edith, Mirta Noemí y Miriam Beatriz; hijo político: Rubén Fonseca; su nieta: Stella Marys; sus padres: Domingo Lucero y Cruz Rodríguez; su padre político: Valeriano Boliva, hermanos, hermanos políticos, primos, tíos y demás familiares participan su fallecimiento e invitan al sepelio de sus restos hoy a las 17 horas, en el cementerio de Palmira. Casa mortuoria: Ameghino 632, Palmira. Servicio Cochería Milio, San Martín.
15|9|F|29008|159

✝ **NILIA OLIMPIA LUFFI DE BUSTOS (Tola). - Q.E.P.D. - Falleció el 14-IX-1976. - C.A. C.A.S.R. y B.P.** - Su esposo, Aníbal y María del Carmen; su madre, Leonor Luffi Vda. de Luffi; hermanos: Belidoro Vidadel, Clemente, Maximiano, Enrique, Gladys, Noemí, Giliberto, Nélida y Mirta; hermanos políticos, tíos, primos, sobrinos y demás deudos, participan su fallecimiento e invitan al sepelio, hoy a las 15.30 hs., al cementerio de Guaymallén. Casa de duelo: Tropero Sosa 631, San José. Servicio: Boschin Hnos, Villa Nueva.
15|9|F|29009|15|9

✝ **NILIA OLIMPIA LUFFI DE BUSTOS (Tola). - Q.E.P.D. - Falleció el 14-IX-1976. - C.A. C.A.S.R. y B.P.** - Su madre, Leonor Luffi Vda. de Luffi; sus hermanos: Belidoro, Nélida, Vidadel, Clemente, Noemí, Maximiano, Giliberto Mirta, Gladys y Enrique; sus hermanos políticos: Lidia Salinas, Héctor Luffi, Dora Luffi Rosa Moyano, Aroldo Di Césare, Gloria Salinas, Juana Domínguez, Carlos Videla, Esteban Biassi, Silvia Salinas y Mirta Lucero Vda. de Luffi, participan su fallecimiento e invitan al sepelio de sus restos.
15|9|F|29010|15|9

✝ **NILIA OLIMPIA LUFFI DE BUSTOS (Tola). - Q.E.P.D. - Falleció el 14-IX-1976. - C.A. C.A.S.R. y B.P.** - Su tía, Ramona Luffi de González; sus primos: Argentina, Miliades, Esilda, José, Rubén, Yolanda Aurelia y Ester González; sus primos políticos: Griselda, Lila, Rigoberto, Cristina, Luis, Oscar y Costantino participan con profundo dolor su fallecimiento.
15|9|C|547|15|9

✝ **NILIA OLIMPIA LUFFI DE BUSTOS (Tola). - Q.E.P.D. - Falleció el 14-IX-1976. - C.A. C.A.S.R. y B.P.** - Su tío, Agustín Luffi; Amelia Castro; sus primos: Héctor, Lidia, Aída, Dora, Olinda, Dalmacio, Arnoldo, Marcos y Nélida Elena Luffi, participan su fallecimiento con profundo dolor e invitan al sepelio de sus restos, que serán inhumados hoy.
15|9|C|548|15|9

✝ **NILIA OLIMPIA LUFFI DE BUSTOS. - Q.E.P.D. - Falleció el 14-IX-76.** - Héctor Luffi y flia., participan su fallecimiento e invitan a familiares y amigos al acompañamiento de sus restos, hoy, a las 15 hs., en el cementerio de Guaymallén.
15|9|C|395|15|9

✝ **NILIA OLIMPIA LUFFI DE BUSTOS (Tola). - Q.E.P.D. - Falleció el 14-IX-1976. - C.A. C.A.S.R. y B.P.** - Antonio Gregorio Abbate, participa el fallecimiento de la esposa de su amigo e invita a acompañar sus restos.
15|9|C|532|15|9

✝ **LUCIA COCUZZA DE RIZZO (Nona) - Q.E.P.D. - Falleció el 14-IX-1976 - C.A.S.R. y B.P.** - Sus desconsolados hijos: Teresa, Juan, Nuncia, Pablo, Concepción, Catalina, Agustina, Angela; hijos políticos: Sunilda Alonso, Lucía D'Amico, Chofik Muzaber, Mafalda Papini, Angel Mercau, Gerardo Salgado, Carmen Lemos; hermano político Francisco Rizzo e hijos, nietos, bisnietos, tataranietos y demás deudos participan su fallecimiento e invitan al sepelio hoy, a las 17, cementerio Capital. Casa mortuoria: Honorio Barraquero 256, Godoy Cruz. Servicio: Casa Flores.
15|9|C|545|15|9

✝ **LUCIA COCUZZA DE RIZZO (Nona) - Q.E.P.D. - Falleció el 14-IX-1976 - C.A.S.R. y B.P.** - Su nieto Antonio Di Muccio y Flia., participan con pesar su fallecimiento e invitan al sepelio de sus restos.
15|9|C|545|15|9

✝ **LUCIA Vda. DE RIZZO. - Q.E.P.D. - Falleció el 14-IX-1976.** - Sus nietos: Juan, Pocha, Chicho, Clara, Carlos, Lidia, participan su fallecimiento e invitan al sepelio de sus restos.
15|9|C|550|15|9

✝ **LUCIA COCUZZA DE RIZZO (Nona) - Q.E.P.D. - Falleció el 14-IX-1976 - C.A.S.R. y B.P.** - Sus nietos: Roberto, Dorwe, Ilse, Francisco, Pocha, Carlos, Gladys, Armando, Jorge, Teresita, Lucy, Liliana, Paco, Mabel, Sonia, Miguel, Angel, Oscar; nietos políticos: Rosa, Carmen, Clara, Juan, Lidia, Carlos, Alberto, Roberto, Juan, Carlos, Mónica, Mario y bisnietos, participan con pesar su fallecimiento e invitan al sepelio de sus restos.
15|9|C|543|15|9

✝ **LUCIA COCUZZA DE RIZZO (Nona) - Q.E.P.D. - Falleció el 14-IX-1976 - C.A.S.R. y B.P.** - Sunilda Julia Isabel Alonso Vda. de Renna; sus hijos: Roberto, Hilce, Darvi, Rosa y Carmen y nietos: Jenny, Vilma, Alejandro, Rodolfo, Ricardo y Sandra, participan el fallecimiento de su madre política, su abuela y su bisabuela e invitan al sepelio de sus restos.
15|9|C|524|15|9

✝ **LUCIA COCUZZA Vda. DE RIZZO. - Q.E.P.D. - Falleció el 14-IX-1976.** - Lina Vda. de Mercau y sus hijos: Antonio Mercau y flia.; Santiago Mercau y flia., Carlos Mercau y flia., María Mercau de Contreras y flia., Carolina Mercau de Morales y flia., Isabel Mercau de Lescano y flia., Norma Mercau de Blasco y flia., Luis Mercau y flia., participan con hondo pesar su fallecimiento e invitan al sepelio de sus restos.
15|9|F|97874|15|9

✝ **LUCIA COCUZZA Vda. DE RIZZO. - Q.E.P.D. - Falleció el 14-IX-1976.** - Flias. de: Sánchez, Rebustos, Clementi, Saumá, Galea, Luis Marino, Fortuna, López, Soler, Cubillos, Guillermo Marino, Secchi, Pastorino, Forni, Torimetti, Anzorena, Lara, Erazo, Casalulieri, Fuentes, Racca, Giaccaglia, Yáñez Griffoulière, Raúl Ojeda, Daniel Ojeda, Méndez, Santamaría, participan con pesar el fallecimiento de la nona Luci e invitan al sepelio de sus restos.
15|9|F|97873|15|9

✝ **RAUL ALBERTO ALVAREZ. - Q.E.P.D. - Falleció el 14-IX-76.** Su esposa: Raquel G. Lista; sus hijitos: Pablo Javier y María Lorena; sus padres: Joaquín Alvarez y Fermina García de Alvarez; sus hermanos: Laura María Esther, Claudio Joaquín y Hugo Rubén; sus padres políticos: Juan Lista y Yolanda Delpozzi de Lista; sus hermanos políticos: José Alberto Lista, Alicia Prieto H. de Lista, María Leonor Gil de Alvarez y María Esther Difino de Alvarez, primos, tíos y demás familiares participan su fallecimiento e invitan al sepelio de sus restos hoy miércoles a las 11, en el cementerio de San Rafael, casa mortuoria: Soldado Argentino 427 (Barrio Kennedy), Ciudad. Servicio Cochería Decarre.
15|9|F|99997|15|9

✝ **RAUL ALBERTO ALVAREZ - Q.E.P.D. - Falleció el 14-IX-76** Héctor Orlando Quiroga y Antonia R. de Quiroga, Juan Carlos Herrera y María Cristina G. de Herrera, participan con profundo pesar el fallecimiento de su querido sobrino, hijo de sus apreciados amigos Joaquín y Fermina, e invitan al sepelio de sus restos hoy a las 11 horas, en el cementerio de San Rafael.
15|9|F|27975|15|9

✝ **RAUL ALBERTO ALVAREZ. - Q.E.P.D. - Falleció el 14-IX-76.** Delpozzi hermanos participan con profundo pesar el fallecimiento de su querido primo e invitan al sepelio de sus restos al cementerio de San Rafael.
15|9|F|99998|15|9

✝ **RAUL ALBERTO ALVAREZ. - Q.E.P.D. - Falleció el 14-IX-76.** Pedro Piastrellini y señora y Manuel Gutiérrez y señora participan con pesar el fallecimiento de su dilecto amigo e invitan al sepelio de sus restos al cementerio de San Rafael.
15|9|F|99999|15|9

✝ **RAUL ALBERTO ALVAREZ. - Q.E.P.D. - Falleció el 14-IX-76.** La inspectora técnica escolar Sección "F", personal directivo, docente, entidades perlescolares y alumnos de la escuela Nº 533 "Tte. Gral. Rufino Ortega" de Malargüe, participan con pesar su fallecimiento e invitan al sepelio de sus restos.
15|9|F|10000|15|9

✝ **RAUL ALBERTO ALVAREZ. - Q.E.P.D. - Falleció el 14-IX-76.** Personal directivo, docente, alumnos y comisión cooperadora de la Escuela BT 12, "Gral Manuel Nicolás Savio" de Malargüe, participa con profundo dolor su fallecimiento e invitan al sepelio de sus restos.
15|9|F|29001|15|9

✝ **RAUL ALBERTO ALVAREZ. - Q.E.P.D. - Falleció el 14-IX-76** Club de Leones de Malargüe, participa con sentido pesar el fallecimiento de su socio fundador, e invita a acompañar sus restos al cementerio de San Rafael.
15|9|F|29002|15|9

✝ **RAUL ALBERTO ALVAREZ. - Q.E.P.D. - Falleció el 14-IX-76.** Rotary Club Malargüe, participa su fallecimiento e invita al sepelio de sus restos al cementerio de San Rafael.
15|9|F|29003|15|9

✝ **RAUL ALBERTO ALVAREZ. - Q.E.P.D. - Falleció el 14-IX-1976.** - Juan Francisco Giménez, esposa e hijos, participan con profundo dolor su fallecimiento e invitan a sus relaciones al sepelio de sus restos, que serán inhumados hoy, en el cementerio de la ciudad de San Rafael.
15|9|C|513|15|9

✝ **RAUL ALBERTO ALVAREZ. - Q.E.P.D. Falleció el 14-IX-1976.** - La intendente municipal de Malargüe, Marta Barcia de Salomón, y el pueblo de Malargüe, participan con pesar el fallecimiento del profesor de Educación Física de la Escuela "Teniente General Rufino Ortega", e invitan al sepelio de sus restos que serán inhumados hoy en el cementerio de San Rafael.
15|9|F|99996|15|9

✝ **BENITO MONDORUZA. - Q.E.P.D. - Falleció el 13-IX-1976.** - Su esposa, Yolanda Ferrer; hermanos: Martina, Primitiva, Maura y Vicente Mondoruza; hermanos políticos: Pedro Coquelle, Olguín, Carlos Vargas, Blanca Spatola, Pedro e Iris Ferrer y Adrián Rodríguez, tíos y sobrinos, participan su fallecimiento e invitan al sepelio de sus restos, hoy a las 11, al cementerio de Godoy Cruz. Casa mortuoria: Río Juramento 1655, Godoy Cruz. Servicio: Casa Masselos S.R.L.
15|9|F|99990|15|9

✝ **BENITO MONDORUZA. - Q.E.P.D. - Falleció el 13-IX-1976.** - Su hermano, Vicente Mondoruza; hermana política, Blanca de Mondoruza; sobrinos: Mabel y Tito Mondoruza; sobrino político, Teodoro Rojas, participan con profundo dolor su fallecimiento e invitan al sepelio de sus restos.
15|9|F|99991|15|9

✝ **BENITO MONDORUZA. - Q.E.P.D. - Falleció el 13-IX-1976.** - Su tía, Antonia Esteve de Ferrer y sus primos: Julio Gómez y Flia., Antonio Ferrer y Flia., participan su fallecimiento e invitan al sepelio de sus restos.
15|9|C|531|15|9

✝ **BENITO MONDORUZA - Q.E.P.D. - Falleció el 14-IX-1976 -** Eduardo C. Sosa e hija; Oscar Morales y familia, participan el fallecimiento del hermano político de su empleado y amigo Pedro A. Ferrer, e invitan al sepelio de sus restos.
15|9|C|503|15|9

✝ **BENITO MONDORUZA. - Q.E.P.D. - Falleció el 13-IX-1976.** - Sus compadres: Adrián Rodríguez e Iris Ferrer de Rodríguez; sus ahijadas: Miriam y Adriana Rodríguez; sus tíos: Regina Valle de Rodríguez, Filomena Valle de Gómez, Juan Rodríguez y Marta Correa, participan su fallecimiento e invitan al sepelio de sus restos.
15|9|F|99991|15|9

✝ **BENITO MONDORUZA. - Q.E.P.D. - Falleció el 13-IX-1976.** Familia Pérez Cuartero participa con profundo dolor el fallecimiento de su dilecto amigo e invita al sepelio de sus restos.
15|9|F|99991|15|9

✝ **ANA CONCEPCION ARIZA Vda. de BLANCO (Pura). - Q.E.P.D. Falleció el 14-IX-1976. - C.A. S.R. y B.P.** - Su hermana; Mercedes Ariza de Reitano; su hermano político: Horacio Reitano; sus sobrinos: Argentino Gómez y Flia., Horacio A. Acitano y Flia., José V. Acitano y Flia., Juan Carlos Reitano y Luis Alberto Reitano participan su fallecimiento e invitan al sepelio de sus restos.
15|9|C|526|15|9

✝ **ANA CONCEPCION ARIZA Vda. de BLANCO (Pura). - Q.E.P.D. Falleció el 14-IX-1976. - C.A. S.R. y B.P.** - Su desconsolado sobrino Oscar Martínez Ariza y Flia., participan con dolor el fallecimiento de su tía "Pura" e invitan al sepelio de sus restos hoy, a las 10 hs., en el cementerio de la Capital. Casa mortuoria: Velatorios "San Martín", San Martín 437, Mendoza. Servicio: Cochería San Martín.
15|9|F|99980|15|9

✝ **ANA CONCEPCION ARIZA Vda. de BLANCO (Pura). - Q.E.P.D. Falleció el 14-IX-1976. - C.A S.R. y B.P.** - Sus sobrinos: Carlos, Encarnación Castro de Rubio, Carlos Alberto y Teresita participan su fallecimiento e invitan al sepelio de sus restos hoy, a las 10 hs., en el cementerio de la Capital.
15|9|C|528|15|9

✝ **ANA C. ARIZA Vda. de BLANCO - Q.E.P.D. - Falleció el 14-IX-76** - Su hija política Blanca Esther Fulin de Blanco y nietos: Ana María, Víctor Alberto, Esthela Mari, María Cristina, participan su fallecimiento.
15|9|C|516|15|9

✝ **CLOTILDE ARENAS DE PESADO CASTRO - Q. E. P. D. Falleció el 14-IX-76** - Su hermana política Ida Polloni de Pesado Castro; sus sobrinos Carlos Manuel, Rosa Ida Pesado de Morchio, Alicia y Elsa Marta Pesado de Arias; sobrinos políticos y nietos políticos, participan con profundo pesar su fallecimiento e invitan al sepelio de sus restos.
15|9|C|509|15|9

✝ **CLOTILDE ARENAS DE PESADO CASTRO - Q. E. P. D. Falleció el 14-IX-1976** - Coca y Rodolfo Villalba Welsh y Flia. participan su fallecimiento e invitan al sepelio de sus restos.
15|9|C|510|15|9

✝ **MARIA CLOTILDE DE PESADO CASTRO. - Q. E. P. D. - Falleció el 14-IX-1976.** - Agustín Sagáz y Sra., Juan Alejandro Sagáz y Flia., Remo D. Scusolin y Flia., participan con profundo dolor el fallecimiento de la madre y madre política de sus queridos amigos Beba y Gustavo.
15|9|C|523|15|9

✝ **MARIA GUERRERO DE FORNARI. - Q. E. P. D. - Falleció el 14-IX-1976.** - Su hermano político Ignacio Fornari y flia., participan con profundo dolor su fallecimiento y que sus restos serán inhumados en el cementerio de San Rafael.
15|9|C|371|15|9

✝ **MERCEDES TERESA YAÑEZ DE LOPEZ. - Q.E.P.D. - Falleció el 14-IX-1976.** - Su desconsolada hija, Laura Edith; su hijo político, Rosendo Pozo; sus nietos-Claudio, Daniel y Fabián, y familias de Rosendo, Custodio, Mario y David Pozo, participan con hondo pesar su fallecimiento e invitan al sepelio de sus restos.
15|9|C|482|15|9

✝ **PETRONA NUÑEZ PUEBLA. - Q.E.P.D. - Falleció el 13-IX-76. C.A.S.R. y B.P.** - Su desconsolado hijo, Jorge Cassino; su hija política, Pierina Rosa de Cassino; nietos: Jorge Bautista y Cristina, y n

Santa Rosa

Escrituración del terreno para la Escuela de Comercio

LAS CATITAS. — Se tomó oficialmente posesión del terreno destinado para la construcción del edificio de la Escuela Nacional de Comercio, de la localidad.

El terreno, que ubica en la esquina de calles Emilio Civit (ex-Ruta 7) y Ernesto Carvallo, de esta villa y constante de 8.381,32 metros cuadrados, fue donado por el estado provincial al Ministerio de Cultura y Educación de la Nación por la Ley Nº 3296/1965 y el decreto reglamentario Nº 4287 de 1968.

El acto protocolar se realizó en presencia del Director de Tierras Fiscales de la provincia, escribano Jorge Horacio Ferrer, y del Inspector Regional de la Dirección Nacional de Arquitectura Educacional, arquitecto Hugo Enrique Bagagiola, y del director interino de la Escuela, señor Marcelo Humberto Cirot, a quien se le dio toma de posesión del referido predio, para su custodia.

Actualmente el referido establecimiento secundario, que cuenta con un alumnado de casi 300 estudiantes, funciona en el edificio de la Escuela Nacional Nº 32, de Los Lotes, zona rural intermedia entre esta villa y La Dormida, creando la necesidad de que el 100% de sus alumnos deban viajar hasta el referido paraje.

A este problema se agrega el que periódicamente débese cambiar de horarios, de mañana a la tarde o viceversa, para permitir la adecuación de los horarios de la escuela primaria dueña del edificio. Esta variación origina muy serios inconvenientes a su personal docente y auxiliar, que además prestan servicios en otros establecimientos educacionales secundarios que mantienen inalterables sus horarios y turnos.

Esta escuela secundaria, cuya creación data de 1960, espera la materialización de la obra, que resuelva de una vez los múltiples problemas que debe afrontar, para cumplir su cometido.

No reconocen descuentos en recetas de MEOP

SANTA ROSA. — Asociados de la Mutualidad de Empleados y Obreros de la Provincia, reclaman por el problema que se les presenta en la adquisición de medicamentos con las recetas de la mutual en farmacias de la zona.

Señalaron que una vez en poder de las recetas que los profesionales extienden, se encuentran con que ni las farmacias de esta villa cabecera y ni de Las Catitas, se las reciben aplicándoles el descuento correspondiente, y sólo mediante el pago íntegro, pueden lograr lo que solicitan.

Manifestaron que sólo las farmacias de La Dormida aplican los descuentos respectivos; pero para ello deben trasladarse hasta esa localidad, lo que por cierto resulta antieconomico, por la distancia existente.

Ante ello solicitan se tomen medidas, que permita a los afiliados de este distrito lograr los beneficios que le corresponde como tales.

Palmira

Iluminación de gas de mercurio para tres calles

PALMIRA. — Una jornada de fiesta vivieron los vecinos de las calles Avenida España, Javier Molina y Corrientes que por fin vieron satisfechos sus anhelos de contar con la iluminación de luz de vapor de mercurio, gestión que habían iniciado tiempo atrás y logrado en gran medida merced al propio esfuerzo pecuniario de los propietarios de ese sector del barrio Dumit.

El acto se inició con la presencia del intendente municipal del departamento doctor Juan Bertarini a quien acompañaba el inspector general señor Francisco Amorise. Asistieron también los funcionarios zonales de Agua y Energía de la Nación, señores Pedro José Palmieri y Víctor Masieli; el presidente de la Unión Vecinal de Fomento de Palmira, señor Guillermo Páez; el vicegobernador de la región "F" de la Asociación Internacional de Clubes de Leones señor Alberto Luna; el delegado de la Dirección de Comercio, señor Antonio Arias, y numerosos vecinos frentistas de las calles favorecidas por la moderna iluminación.

Más de 40 artefactos se fueron encendiendo paulatinamente después que el intendente doctor Bertarini accionara la palanca de contacto. Posteriormente los funcionarios y dirigentes vecinales realizaron una recorrida por el sector iluminado. Finalmente en la casa de uno de los vecinos fue ofrecido un agasajo a las autoridades.

En esa ocasión pronunciaron sendos discursos el señor Vicente Cardozo en nombre de las comisiones vecinales, el señor Guillermo Páez en su calidad de presidente de la Unión Vecinal el señor Pedro J. Palmieri y finalmente el doctor Juan Bertarini.

Rivadavia

Club Rural inaugura una exposición

RIVADAVIA. — El Club Hogar Rural "Nuestra Sra. de Pompeya", dependiente del INTA, inaugurará una exposición de artesanía hogareña en el distrito Santa María de Oro. La muestra se abrirá el 18 del corriente, en el local ubicado en Almirante Brown y Liniers.

Reunión vecinal en Santa María de Oro

RIVADAVIA. — La comisión vecinal del distrito Santa María de Oro invitó a los vecinos de la zona a concurrir a la reunión que se realizará el 19, a las 10, en el Club Social y Deportivo Santa María de Oro, a fin de elegir la nueva directiva de esa entidad. A la reunión ha sido invitado el intendente municipal, señor Ignacio Manzur.

La Paz

Comisión pro-torre repetidora para TV.

LA PAZ. — Quedó constituída una comisión provisoria encargada de gestionar y proyectar la construcción de una torre repetidora de televisión.

La comisión, que está integrada por el doctor Eduardo Anelo, los señores Marcelo de Castro, Eugenio Dominichi, Alberto Rodríguez y doctor Raúl Ramos, entrevistó tiempo atrás al Ministro de Gobierno de la provincia, comodoro Teófilo Ramírez Dolan, a quien impusieron de la preocupación de miles de televidentes de la zona, que reciben una defectuosa visión del canal privado mendocino y ninguna percepción del estatal.

Considerando a tal medio de comunicación como muy importante para la población lugareña en sus aspectos educativos, culturales e informativos, requirieron del funcionario la colaboración oficial para solucionar el problema.

La inquietud fue bien recibida por el comodoro Ramírez Dolan y si bien no prometió en principio ninguna materialización de la obra, sí se interesó en lograr ante el Canal 7 técnicos que estudien y analicen la solución, es decir que determinen las necesidades técnicas que deban tenerse en cuenta para lograr las percepciones televisivas requeridas y que la obra luego sea encarada por los interesados.

La comisión está actualmente a la espera del ofrecimiento del estudio a realizarse, señalando los miembros de la misma que también la autoridad municipal se ha interesado en apoyar la gestión, por lo que esperan la gestión inicial prometida.

Fijan plazo para el pago de deudas

LA PAZ. — A través de un comunicado, la Municipalidad recordó la obligatoriedad de pagar las deudas atrasadas con la comuna, antes del 1º de octubre próximo.

Agrega la información que a partir de ese día, serán indexadas las deudas de los contribuyentes que no acaten el plazo estipulado, y se aplicarán los recargos que determina la ley 4074.

Vacunación antirrábica

LA PAZ. — La municipalidad ha iniciado en el departamento una campaña de vacunación antirrábica, habiendo integrado para cumplimentarla un equipo de personal municipal especializado.

La tarea se realizará en forma domiciliaria y en días hábiles, durante el siguiente horario: de 9 a 12 y de 14 a 19, y para lo cual se ha solicitado la colaboración de la población, que permita realizar una campaña integral de control de todos los perros existentes.

Zona Este

San Martín

Bertarini reseñó la labor desarrollada desde junio

SAN MARTIN. — Desde el 26 de junio último el doctor Juan Bertarini ocupa el cargo de intendente municipal, designado por el gobierno militar de Mendoza. A poco más de dos meses en el desempeño de su función, en exclusiva entrevista concedida a LOS ANDES, el titular de este departamento del este nos adelantó aspectos relacionados con su administración y las gestiones tendientes a impulsar el progreso en el área comunal. Antes de enumerar las obras que están en marcha, el doctor Bertarani puso énfasis en afirmar que no iniciará ninguna obra nueva mientras no se terminen las que ya estaban comenzadas cuando asumió sus funciones. "Es mi intención —señaló— dar prioridad a las obras de pavimentación, cloacas y de instalación del agua corriente a los barrios y sectores de la cabecera departamental, ciudad de Palmira y distritos que habían encarado estos proyectos con antelación y que se los considera básicos para su progreso urbano".

El intendente dialoga con un periodista de LOS ANDES.

Luego pasó a detallar el estado en que se encuentran diversas obras, citando que recientemente se ha concluido la pavimentación de los barrios "Jardín Los Andes" y "Aconcagua", quedando por completar los cordones y obras de arte menores.

Con respecto al Barrio Córdoba, denso conglomerado de esta ciudad, puntualizó que se había adjudicado la obra a una empresa privada para realizar los 83.000 metros cuadrados de pavimento por un monto inicial de $ 27.247.000 asignado en la licitación y para el que se cuenta con financiación de la Caja Nacional de Ahorro Postal. A los fines de adecuarlos a los mayores costos que obviamente demandarán estos trabajos, se están realizando las pertinentes gestiones para ampliar el monto de estos créditos. En el barrio "Las Bóvedas" —agregó— se ha completado la construcción de la carpeta asfáltica de 18.450 m2., faltando únicamente algunas obras complementarias y accesorias, habiéndose invertido la suma de pesos 3.749.014. Otras obras de pavimentación incluyen tramos de las calles Rivadavia, avenida Mitre (entre Tucumán y Tropero Sosa), esta última correspondiente al presupuesto 1976 por un monto de $ 5.269.015.

En cuanto a las nuevas obras incluidas en el plan de pavimentación y cuyos estudios y factibilidades están terminados, mencionó la avenida Lima, entre Salta y Lavalle, cuya carpeta se encuentra actualmente en la Dirección de Municipalidades para su aprobación y su monto asciende a la suma de $ 8.134.182.

Después el doctor Bertarini se refirió a una obra que concreta la vigente aspiración de uno de los barrios más densamente poblados de la ciudad y que por sus características de moderna construcción requería disponer de sus calles pavimentadas: el barrio San Pedro. El presupuesto, cuyo monto es de $ 126.125.239, se encuentra a estudio en la Dirección de Municipalidades y actualmente el municipio analiza la forma de financiar estos trabajos por vía directa de los usuarios con el apoyo de instituciones crediticias de plaza.

Avenida Tucumán: En esta importante arteria que circunda el sector de la zona este de la ciudad, se han dado por finalizados los trabajos que completaban su total pavimentación de doble calzada, con cantero central, revestimientos de cunetas y cordones de hormigón, faltando solamente el ensanche sobre el canal norte y el tramo que la une con la ruta 7. El valor de esta obra supera los $ 8.500.000.

Cloacas

En lo concerniente a este tema, el titular de la comuna señaló que en el Barrio Uruguay el 50 % ya se encuentra realizado y que en convenio con la Unión Vecinal de ese sector urbano se está trabajando para proceder a las 584 conexiones domiciliarias. En Villa Centenario y Avenida Lima los estudios se encuentran terminados y se está a la espera de la aprobación por Obras Sanitarias. En Palmira la instalación de la red cloacal continúa dentro de los plazos previstos. El material se encuentra acopiado y el vecindario prosigue con los aportes normales fijados para esta obra que se está realizando por administración con el refuerzo de cuadrillas a cargo de la comuna. Hasta ahora se han concluido el tendido de la cañería matriz en las calles Las Heras, Saavedra, Pueyrredón, 1º de Mayo, Alberdi y San Martín, continuándose por el sector de Villa María en todo su perímetro.

Agua corriente

En el Barrio Rivadavia de Palmira, la ampliación de la red de agua potable a las demás calles que comprenden este ejido urbano está en estudio por parte de Obras Sanitarias de la Nación. Igualmente en Villa Libertad (Loteo Venier), en donde se está trabajando en forma conjunta con la Unión Vecinal de ese lugar; las carpetas siguen su curso de tramitación.

Al concluir la reseña de estos aspectos salientes de las obras públicas en el departamento, el doctor Bertarini habló luego acerca del monto de las indemnizaciones por cesantías que la comuna ha tenido que afrontar a raíz de esas decisiones adoptadas con anterioridad a su función. Hasta la fecha la cantidad de personal afectado por esa disposición alcanza a 19 agentes comunales por los que se deberá pagar $ 1.315.368 y de los que se han abonado $ 660.000. "Queremos hacer conocer estas cifras —agregó— para que los contribuyentes tengan conocimiento del destino de los recursos de la comuna, que sin duda, son restados al presupuesto del municipio".

"La pronta visita que efectuará a nuestro departamento el gobernador de la Provincia —comentó— habrá de posibilitar que se pueda analizar la ejecución de obras públicas necesarias que hacen al dinámico progreso de San Martín, tales como la ampliación o construcción de un nuevo edificio municipal, ya que el actual resulta insuficiente para el cometido de empleados y públicos, que no disponen de comodidades en sus oficinas y despachos. La instalación de la terminal de ómnibus volverá a replantearse como exigencia del crecimiento de nuestra ciudad y de lo que significa como eje central de movimiento de pasajeros de la zona este de la provincia. También habremos de interesarlo por la construcción del edificio para maestranza, indispensable desde el punto de vista práctico y de seguridad para nuestro parque automotor que ha ido creciendo notoriamente. Estas son preocupaciones que vamos a exponer y tratar de conseguir el visto bueno de las autoridades provinciales para encararlas cuanto antes con sentido constructivo y dentro de nuestras posibilidades", concluyó.

Coro de niños de la UNC en Casa España

SAN MARTIN. — El Coro de Niños de la Universidad Nacional de Cuyo, que dirige el maestro Marcelo Coltro, actuará pasado mañana a las 21.30 en Casa España. Este grupo coral ha actuado en Europa, Medio Oriente, Uruguay y en distintas provincias argentinas, donde recibió elogiosos comentarios.

Las entradas pueden solicitarse telefónicamente en los números 22627 y 21883.

CRONICA POLICIAL

Pérdidas por $ 300.000 causó un siniestro

Un incendio que se originó en un depósito del establecimiento "La Campagnola", ubicado en la calle Arjonilla 243, de San Martín, causó daños valuados por los directivos de la firma en 300.000 pesos.

El fuego fue combatido y sofocado por personal del cuerpo de bomberos de ese departamento. Pese a la acción de los servidores públicos no se pudo impedir la destrucción de un elevado número de tarros para el envasamiento de conservas.

En el Este y Capital hallan tres cadáveres

En distintos puntos del departamento de San Martín fueron encontrados dos cadáveres de personas de sexo masculino, en tanto que otro hallazgo similar se produjo en nuestra capital. Los cuerpos fueron remitidos a los forenses para determinar las causas de los decesos.

En la intersección del carril Chivilcoy y la calle Tropero Sosa, en San Martín, se halló muerto a Catalán de la Fuente Villén, español, de 40 años, con residencia en la finca "Moncho" de Montecaseros.

Por otra parte, en el carril Chimbas de Palmira, a un costado de una cancha de bochas de propiedad de Domingo Bartolucci, se halló el cuerpo de un hombre de aproximadamente 30 años, de filiación ignorada.

Finalmente, la policía comunicó que en un terreno sobre la calle Cordón del Plata del Barrio San Martín fue encontrado sin vida Roque Suárez de 56 años, residente en el lugar.

Atentan contra un trencito para niños

SAN MIGUEL DE TUCUMAN, 14. (Télam). — Un trencito destinado a esparcimiento de los niños fue objeto de un atentado, que pudo alcanzar dramáticas consecuencias, pues circulaba colmado por las inmediaciones del parque Nueve de Julio de esta capital, donde intencionalmente se provocó su descarrilamiento.

Al informar sobre el repudiable hecho, la municipalidad señala que "fue provocado con maderas cruzadas en los rieles. A consecuencia de ello, la máquina del pequeño convoy saltó de las vías, desplazándose sin control por una de las veredas del paseo público y detuvo su marcha contra el tronco de un árbol. También descarrilaron, sin mayores consecuencias, los vagones cargados de niños que providencialmente resultaron ilesos". Da cuenta la información que "en otras oportunidades se registrano daños intencionales del mismo tipo contra el convoy, sin que hasta la fecha se pueda suponer el motivo de tales hechos delictivos".

Varios implicados en el robo de garrafas

Personal de la comisaría 33ª Capital interrumpió el comercio ilícito que estaban practicando tres individuos y un menor de edad, quienes robaban garrafas y posteriormente vendían los envases cuyo costo oscila entre los 5.000 y $ 7.000.

Los sujetos habían cometido los hechos principalmente en los barrios aSn Martín, Olivarez, Jardín Aeroparque y Obrador.

Las reiteradas denuncias sobre sustracciones de garrafas, determinaron que las autoridades de la Seccional 33ª montaran un operativo para localizar a los ladrones. La acción policial dio sus frutos con la detención de uno de los implicados, José Manuel Díaz, de 18 años, residente en el Barrio San Martín, quien proporcionó los elementos para desbaratar a la gavilla. El siguiente detenido fue Adulfo Ricardo Pérez, de 22 años, también domiciliado en ese barrio, quien se dedicaba a vender los envases —robados por Díaz, un menor y otro sujeto— a dos comerciantes.

También se aprehendió por estar implicados en los episodios delictivos a Nery Reynaldo Ribolsi, de 44 años, y Juan Ventrera, de 58, ambos comerciantes. En poder de este último se halló 28 garrafas, de las cuales 25 son de 10 kilos, 2 de 15 kilos y una de 5, producto de los distintos hechos perpetrados.

Con los datos obtenidos, se pudo identificar a las víctimas de los robos, que resultaron ser: Rosa Angélica Alvarez de Rodríguez, Rosario Luisa Orozco, Juan Carlos Catanzaro, Teresa Ernestina Sosa de Díaz, Juan Manuel Díaz, Rigoberto Angel Pérez, Margarita Rivamar de Moyano, María Alicia Ceña, Sandra Fuentealba, Jesús Díaz de Castro, Bernardo Darío García, Jesús Desiderio Morales, Anita Lostura de Euzín, todos con residencia en el barrio San Martín. Rosario Frazzetto, Martha Hortensia Alaniz e Inocencia Gutiérrez de Gonzalez, todos del barrio Obrador. Juan Pederzini, María Cristina Quiroga y Guillermo Martín Riby, del barrio Las Rosas y Vicente Peña, que habita en el departamento de Godoy Cruz.

La policía informó que Díaz, Pérez, Ribolsi y Ventrera están detenidos en averiguación de los delitos de hurto simple, hurto agravado, robo y encubrimiento.

Inflación y un fallo por tentativa de contrabando

BUENOS AIRES, 14 (Télam). —La sala I de la Cámara de Apelaciones en lo Penal Económico absolvió a Daniel Armando Leubner, en la causa que se le siguió por tentativa de contrabando, de un grabador portátil de procedencia japonesa, cuya tasación, referida a febrero de 1967, oscilaba entre 40 y 45.000 pesos moneda nacional.

El tribunal revoca así el fallo de primera instancia, que lo condenó por ese delito, y considera al mismo como autor responsable de la infracción aduanera prevista en el artículo 192, primer párrafo de la Ley de Aduana, y le impone una multa de 3.000 pesos y el comiso irredimible del grabador portátil que se le secuestró. A la vez confirmó la absolución de su coprocesado Angel Emilio García.

El artículo 192 de la Ley de Aduana, modificada por la ley 17.138, dice que "cuando del sumario de prevención sugiera que el valor de la mercadería objeto del contrabando no excede de 50.000 pesos estimado sobre la base de los precios corrientes en plaza, los hechos no constituirán el delito previsto en el artículo 187 y reprimido con pena privativa de libertad (contrabando), sino una infracción aduanera".

"De modo —agrega— que para interpretar la voluntad de la ley debe tomarse en cuenta el índice de inflación y desvalorización monetaria que ha sufrido la economía nacional, a los efectos de interpretar dicho precepto, conforme la doctrina de la Corte Suprema de Justicia en la materia".

Sostiene el tribunal que para una fiel interpretación del límite de 50.000 pesos que el legislador estimó como justo entre la infracción y el delito, debe medirse con el mismo metro que usó para establecer tal límite, "pues de lo contrario, al variar la unidad de medida, estamos variando el elemento objetivo del delito. Debe, en consecuencia, reajustarse el peso de ahora a la medida que tenía en 1967 o bien usar la medida que teníamos entonces —prosigue la Cámara— y que fue con lo que el legislador midió, que es lo mismo que tasar la mercadería corriente en plaza en febrero de 1967, que fue lo que se hizo en este caso.

"De no proceder así —afirma el Tribunal— estaríamos desvirtuando la intención legislativa que fijó una medida a la infracción, disponiendo que más allá era delito. De lo contrario, por parte del proceso inflacionario, todas las infracciones se convertirían en delito y con ello borraríamos —dice— con una interpretación literal, la distinción establecida en el artículo 192 entre infracción aduanera y delito aduanero, que no fue la intención del legislador, que quiso establecer una distinción entre ambas figuras delictivas.

Minicrónicas

Delincuente detenido

LA PLATA, 14 (Télam).— Un sujeto que se dedicaba a asaltar mujeres en la vía pública, fue detenido por personal de la subcomisaría de General Pacheco, Tigre.

Se trata de Irineo Eduardo Caraballo, de 20 años, quien confesó haber cometido más de cincuenta atracos de este tipo, que le reportaba entre 1.000 y 3.000 pesos por día, además de alhajas y otros objetos que luego vendía. También, personal de la misma repartición, logró secuestrar 20 triciclos para niños, que el malviviente había robado en un comercio de artículos para el hogar, y que tenía escondidos en un pozo de agua abandonado.

Homicidio esclarecido

LA PLATA, 14 (Télam).— El autor de un homicidio y varios atracos, fue capturado por personal del destacamento de Garín, partido de Escobar.

Al ser apresado, Alberto Herminio Villagra, de 37 años, se confesó autor de la muerte de Benjamín Leguizamón, a quien ultimó de un balazo, en febrero de 1970, en Moreno.

Asimismo, personal policial pudo establecer que el detenido, en complicidad con Ricardo Aguilar y Juan Carlos Bustos, quienes se encuentran detenidos en la subcomisaría de General Pacheco, cometió numerosos atracos en comercios y a peatones de la zona. Ahora la policía trata de localizar a José Luis Santos y Norberto Bustos, quienes actuaron en hechos delictivos con Villagra.

Ladrones arrestados

LA PLATA, 14 (Télam). — Seis integrantes de una banda que cometió 17 atracos, especialmente contra camiones que transportaban mercaderías, fueron detenidos por personal de la comisaría de Ramos Mejía.

Los detenidos son Enrique Carrizo, de 38 años, Armando Aveni, de la misma edad, Miguel Angel Cáceres, de 22, Francisco Gutiérrez, de 40; Miguel Raimundo Mansilla, de 37 y Angel Pigliapucco, de 33.

Además fueron arrestados por encubrimiento, Francisco Antonio Molina y Vicente Aurigemma, en tanto que otro encubridor, Vinicio Menti, afincado en Los Polvorines, se quitó la vida cuando una comisión policial acudió a su domicilio para aprehenderlo. El occiso registraba frondosos antecedentes penales.

Accidentes

BUENOS AIRES, 14 (NA). — Un ciudadano paraguayo de 40 años, no vidente y que sufría de sonambulismo cayó desde el cuarto piso del edificio donde vivía en el barrio de Constitución muriendo en el acto, según informó la Policía Federal, al tiempo que un septuagenario pereció al ser arrollado accidentalmente por un tren del ferrocarril Mitre en el barrio de Belgrano.

Este último accidente ocurrió al promediar la tarde en el cruce de calle Pampa y las vías del ferrocarril, resultando muerto Marcelo Roberto Lefevre, de 72 años.

La muerte del no vidente se produjo en las primeras horas de la mañana, al caer desde el cuarto piso de calle Constitución 1251 donde ocupaba el departamento número 10. Se trata de Roberto Julián Bogado, paraguayo, de 40 años soltero, quien cayó a través de una ventana del baño de su departamento. Aparentemente Bogado se levantó minutos antes de las 6 de la mañana en estado de sonambulismo y en ese estado llegó hasta el baño, cayendo por la ventana que se encuentra a baja altura y que estaba abierta.

Valle de Uco

San Carlos

El vicecomodoro Julio César Santuccione desarrolló amplia actividad, y fue motivo de diversas demostraciones.

Visitó el departamento el jefe de Policía

SAN CARLOS. — El vicecomodoro Julio César Santuccione, jefe de la policía provincial, realizó una visita de rutina a la Seccional 18ª del departamento. El jefe policial, acompañado por el comisario mayor Enrique Cartofiel, jefe de la Unidad Regional 4ª, fue recibido por el señor Carlos Berón, comisario de la seccional 18ª y oficiales superiores. Luego de revistar los efectivos de seguridad e inspeccionar diversos aspectos del quehacer específico, se trasladó a una de las dependencias de la municipalidad, donde llegó acompañado por el mayor Paz, jefe de la Compañía de Telecomunicaciones 141 de Campo Los Andes; el comandante principal Isaurralde, jefe del Escuadrón 28 de Gendarmería Nacional; el comisario Berón y comitiva que lo acompañaba.

Los recibió el intendente, señor Pedro Notti, y se les ofreció allí un almuerzo por parte del personal policial, al que asistieron, además de los nombrados, representantes de reparticiones públicas, fuerzas vivas e instituciones del medio.

El comisario Berón agradeció la presencia de todos, particularmente del jefe policial, reseñando también la labor cumplida por todo el personal a su cargo, "que logró esclarecer —dijo— el ochenta por ciento de delitos". El mayor Paz destacó que se sentía honrado, como jefe del área seguridad de la zona, por las condiciones morales y profesionales de la policía local, destacando la capacidad de los comisarios de San Carlos y Tunuyán. Posteriormente, el vicecomodoro Santuccione manifestó que lo encontrado en la seccional local "era una reiteración de la capacidad profesional de todas las otras de la provincia". Con enérgicos conceptos se refirió a la subversión, instando tanto a las fuerzas de seguridad y a las civiles "a trabajar para lograr la mejor propiedad del país, que es su historia".

Posteriormente se le solicitó la creación de un cuerpo de bomberos, incuestionable necesidad del departamento, indicando que la inquietud debían canalizarla por intermedio del Ministerio de Gobierno.

Postergóse la vacunación de canes

SAN CARLOS. — Informó la Municipalidad que como consecuencia de inconvenientes de orden técnico, la vacunación antirrábica prevista para los primeros días de este mes, dará comienzo el 15 en horario matutino.

El secretario de la Comuna asumió

SAN CARLOS. — Asumió sus funciones como secretario municipal, el suboficial principal oficinista (R), señor Albino Sas. El acto, presidido por el intendente Notti, contó con la presencia del comandante principal Juan Carlos Isaurralde, jefe del Escuadrón 28 de Gendarmería Nacional; jefes de las distintas áreas de la Municipalidad y empleados. El jefe de Gendarmería hizo conocer la trayectoria y personalidad del señor Sas.

Tunuyán

Ampliación de la red de agua en Vista Flores

TUNUYAN. — El Minisiterio de Obras y Servicios Públicos informó que fue habilitada la ampliación a la red de agua potable de la Cooperativa Rural de Servicios Públicos Vista Flores, para servir a un barrio construido por el Instituto Provincial de la Vivienda.

La ampliación estuvo a cargo de la Dirección de Obras y Servicios Sanitarios y permitirá abastecer a 40 viviendas, para lo cual se efectuaron las correspondientes conexiones domiciliarias y se hicieron las instalaciones necesarias, trabajos que se concretaron en menos del tiempo estimado, en virtud del intenso ritmo impreso a los mismos.

Es dable destacar que un factor importante para la pronta terminación de la obra fue la colaboración de los vecinos, quienes aportaron la mano de obra necesaria para el zanjeo.

Energía eléctrica para Colonia Las Rosas

TUNUYAN. — El ministerio de Obras y Servicios Públicos, por intermedio de la Dirección Provincial de Energía, informó que está realizando la electrificación rural que dotará de energía eléctrica a un importante sector de calle Tabanera y Colonia Las Rosas.

Esto permitirá el accionar de electrobombas para extraer agua semisurgente para riego agrícola, como también suministrar energía eléctrica a viviendas, respondiendo de esta forma a la solicitud de propietarios radicados en los lugares mencionados.

La obra comprende el tendido de más de 8 kilómetros de línea de 13,2 kv. y de aproximadamente 10 kilómetros de línea de baja tensión, ambas con conductores de aleación de aluminio de secciones varias.

Asimismo, se realiza la construcción y montaje de 12 puestos aéreos de transformación, con sus respectivos transformadores.

A la fecha se ha certificado, incluyendo las variaciones de costos, la suma 34.916.292 pesos, estimándose que la totalidad de los trabajos quedará concluida en la primera quincena del corriente mes.

CONVOCATORIA
RADIO DE CUYO S.A.

Convócase a los señores Accionistas a la Asamblea General Ordinaria que se realizará el día 17 de setiembre de 1976, a las 17 horas, en el 6º piso del edificio de calle General San Martín esq. General Paz, para tratar el siguiente Orden del día: 1) Designación de dos accionistas para aprobar y firmar el acta; 2) Consideración de la Memoria, Inventario, Balance General, Estado de Resultados, Anexos e Informe de la Comisión Fiscalizadora correspondiente a los ejercicios anuales cerrados el 30 de junio de 1975 y 30 de junio de 1976; 3) Consideración de los motivos por los cuales se trata fuera de término el ejercicio terminado el 30 de junio de 1975; 4) Consideración del Revalúo Contable Ley 19742 y destino del mismo, correspondiente a los dos ejercicios citados; 5) Distribución de utilidades y honorarios de los Directores y Síndicos; 6) Determinación del número de Directores Titulares y suplentes y elección de los mismos por el período legal y determinación de las garantías que darán por el desempeño de sus funciones; 7) Elección de los Síndicos titulares y suplentes que integrarán la Comisión Fiscalizadora; 8) Informe sobre la remuneración de Directores con cargos en la administración.

EL DIRECTORIO

15|9|F|27873|17|9

COOPERATIVA AGRARIA DEL RIO ATUEL LTDA.

CONVOCATORIA

En cumplimiento a lo dispuesto por el artículo 41 del estatuto social, el consejo de administración de la Cooperativa Agraria del Río Atuel Limitada, convoca a los señores asociados a la asamblea general ordinaria que se realizará el día 2 de octubre de 1976 a las 9.30 horas en el local social ubicado en calle "K" s/n. del departamento General Alvear, con el objeto de considerar el siguiente:

ORDEN DEL DIA

1º — Designación de dos socios para que juntamente con el presidente y secretario, aprueben y firmen el acta respectiva, en representación de la asamblea.
2º — Lectura y consideración de la memoria, balance general, inventario, estado de resultados, cuadros anexos e informes del síndico y auditor, correspondiente al vigésimo segundo ejercicio económico, cerrado el 31 de mayo de 1976.
3º — Consideración del proyecto de distribución del excedente del ejercicio.
4º — Aumento del capital social.
5º — Autorización para la prestación de servicios a no asociados, conforme a lo que dispone el artículo 2º, inciso 10º del decreto ley 20.337/73 y la resolución del Instituto Nacional de Acción Cooperativa Nº 91 de fecha 22-10-73.
6º — Elección de cuatro consejeros titulares, en remplazo de los señores José Pío, Francisco A. Anaya, Bautista Ghio y Laureano Velazco, quienes terminan su mandato; elección de cuatro consejeros suplentes y elección de un síndico titular en remplazo del señor Telmo I. Beresiarte y un síndico suplente en remplazo del señor Luis I. Baronetto.

General Alvear, Mendoza, setiembre de 1976.

FRANCISCO ARTURO ANAYA, Secretario — SIMON TUMAS, Presidente

14|9|F|27359|16|9

¡GRACIAS!
Espíritu Santo
POR LA GRACIA CONCEDIDA
Oscar
15|9|F|27751|15|9

¡Gracias!
Espíritu Santo
POR EL FAVOR RECIBIDO
M. C. S. de A.
15|9|F|27829|15|9

FOTOS
FOTO LUX
ENTREGA EN 1 MINUTO
San Martín 1658, frente a San Luis
29|8|F|97388|30|8

COOPERATIVA DE CREDITO
"Tomás Godoy Cruz"
LIMITADA

CONVOCATORIA

ASAMBLEA GENERAL ORDINARIA

GODOY CRUZ (Mza.), agosto de 1976.

El Consejo de Administración de la COOPERATIVA DE CREDITO TOMAS GODOY CRUZ Ltda., convoca a los asociados a la ASAMBLEA GENERAL ORDINARIA que se realizará el 30 de setiembre, a las 21 hs., en su sede social de calle San Martín 200 de esta ciudad, a objeto de tratar el siguiente

ORDEN DEL DIA

1º) Elección de dos asociados para que juntamente con el Presidente y Secretario suscriban el Acta de Asamblea (Art. 45 de nuestros Estatutos).
2º) Elección de una comisión escrutadora de tres asociados (Art. 44 de nuestros Estatutos).
3º) Consideración del revalúo contable y capitalización del saldo Decreto Ley 19742.
4º) Consideración de la Memoria, Balance General, Cuadro de Quebrantos y Excedentes, Inventario, Informe del Síndico, Informe de Auditoría, proyecto de Distribución de Excedentes correspondientes al 13º ejercicio cerrado el 31 de mayo de 1976.
5º) Elección de cuatro consejeros titulares, tres suplentes y un síndico titular y un suplente, previa lectura del art. 12 de la Ley de Entidades Financieras, según texto ordenado por Decreto 1695.

ORLANDO VESCOVO, Secretario — EDUARDO HERNANDEZ, Presidente

ART. 41: Las asambleas se celebrarán en el local, día y hora fijada por el Consejo de Administración siempre que se encuentre presente la mitad más uno del total de los socios. Transcurrida una hora después de la establecida sin conseguir dicho quórum la asamblea se llevará a efecto y las decisiones que en ella se tomen por la mayoría de la mitad más uno de los votos serán válidas cualquiera sea el número de socios presentes.

15|9|F|27721|15|9

Fiesta Chilena
SEMANA 'DIECIOCHERA'

La Bodega del 900
* LO MAS EXQUISITO EN CARNES Y LO MEJOR DE LA COCINA ARGENTINA
* TRADICIONALES PLATOS Y BRINDIS CHILENOS.
Gran show
ARGENTINO-CHILENO
RESERVAS a los Tels.: 262773 - 262775

"Molly & John" en estreno del Opera

Los actores centrales en un pasaje del film

"Molly & John" se titula el film que estrenará hoy el Opera. Es un western dirigido por Gary Nelson y estelarizado por Vera Miles, Sam Elliot, John Anderson y Cynthia Myers.

Molly es una mujer abandonada a la rutina y al sometimiento al que la obliga su marido, el sheriff de la pequeña localidad llamada Cactus.

Su tranquilidad se altera cuando conoce a John, un bandido irredimible que es encarcelado por el sheriff. John, cuya única meta es escapar de la segura horca que lo espera, conmueve a Molly y la convence de que ella podrá tener amor y felicidad a su lado.

La ingenua mujer le abre las puertas de la celda y escapan juntos hacia la zona desértica. El final, imprevisible, no conviene revelarlo.

De esta película dijo el diario "Clarín": "Desde la secuencia inicial, un asalto en cámara lenta, con muy pocas palabras y un clima parecido al de varios modelos del género, el director ubica la historia dentro de un contexto poco común en el western convencional. El relato del linchamiento, bien apoyado por la cámara inteligente de Nelson, es uno de los pasajes más conmovedores de un film al que no le falta profundidad psicológica en la descripción de los principales caracteres".

Complementa "El monstruo de Londres".

Recital de clarinete y piano

Un recital de clarinete y piano se ofrecerá hoy a las 21 en el Auditorium Galli.

Estará a cargo de Atilio Cascone y Dora de Marinis, quienes harán escuchar "Sonatina" de Martinú (en primera audición); "Dos estampas andinas" de Carlos Washington Barraquero (estreno); "Sonata Nº 2 opus 120" de Brahms y "Preludios de danza" de Lutoslawski.

Radio de Cuyo transmitirá directamente desde la sala de su canal de FM. La entrada es libre.

"Me llaman Trinity" en el América

Otra semana más de exhibición iniciará hoy en el América "Me llaman Trinity".

Se trata del primero de la exitosa serie de Trinity y Bambino, a cargo de Terence Hill y Bud Spencer, dirigido por E. B. Clucher.

Ambos actores cubren con esos nombres las personalidades de Mario Girott y Carlo Pedersoli, hijo del gran actor Massimo Girotti el primero y el ex campeón olímpico de water el segundo.

Complementa "Cinco locos en el supermercado", con los hermanos Charles.

Seleccionarán voces de niños para un coro

Los días sábados de este mes, de 10 a 12, se seleccionarán voces para ingresar al Coro de Niños de la Universidad Nacional de Cuyo.

En la Escuela Superior de Música, Lavalle 373, deberán presentarse niños varones cuyas edades oscilen entre 8 a 12 años.

Los aspirantes a ingresar deberán poseer condiciones músico - vocales, buen concepto de aplicación y condiciones de educando. El director del coro es el maestro Marcelo Coltro.

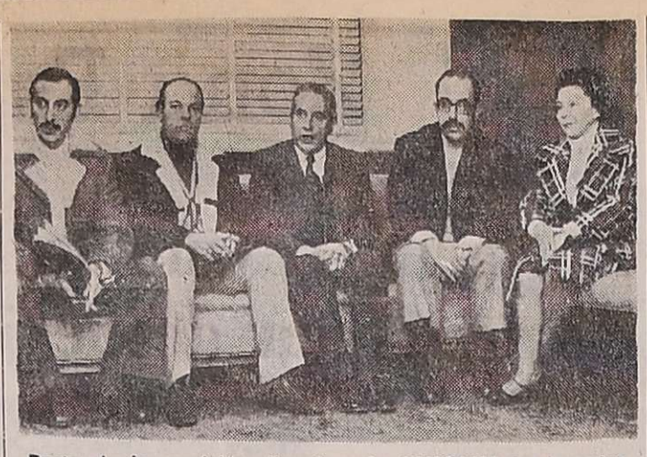

Parte de la comisión directiva de AMICANA en nuestra redacción.

Ciclo de cine musical inician hoy en teatro Independencia

Hoy comenzará un ciclo de cine musical retrospectivo que tendrá lugar los miércoles en el teatro Independencia, en dos funciones, a las 18 y a las 21, en horario continuado. En la fecha se proyectará "Mi bella dama" (My fair Lady"), versión cinematográfica del director André Previn de la gran obra teatral de Bernard Shaw "Pigmalion".

Complementará variedades, debido a la duración del film y la entrada costará $ 80.

Las cualidades interpretativas de los actos, la exquisita Audrey Hepburn y el destacado actor Rex Harrison, se ponen aquí de manifiesto en la encarnación de Eliza Doolittle, joven ignorante que tiene acceso al gran mundo social por intermedio de Henry Higgins, profesor que decide convertirla en "dama" para ganar una apuesta, ya que parece descabellado debido al estado calamitoso de la joven en cuestión. Al desempeño estelar se suman la excelente partitura musical, el ritmo y la fotografía bien logrados.

El miércoles 22 se exhibirá "La dama insólita" (Funny Lady") con Barbra Steinsand y variedades y el 6 de octubre "Cantando bajo la lluvia" y "Juan Moreira". Próximamente daremos a conocer el resto de la programación.

Para informarnos al respecto, visitaron nuestra redacción miembros de la comisión directiva de AMICUM (Amigos del Coro Universitario de Mendoza), señores Osvaldo Larriqueta (presidente), Ernesto Severino (vicepresidente), Gilberto Rómoli (prosecretario) y Raúl Riquelme (protesorero) y la señora Diamantina de Celán (vocal titular).

El ciclo de cine tiene por finalidad recaudar fondos para el viaje del Coro a Buenos Aires, ya que se presentará en el teatro Colón. Este organismo que prestigia al movimiento musical en Mendoza es vocacional y antes de actuar en la metrópoli lo hará en nuestro medio, con el mismo repertorio que llevará a la Capital, los días 24 y 25 del actual.

AMICUM, se nos manifestó, tiene por objetivo apoyar al coro, facilitándole los recursos económicos; colabora con la organización de las actividades musicales, sociales y culturales que programa el coro; propende a una mayor vinculación del organismo con otras actividades afines dentro del país y estimula su proyección en el extranjero; promueve la actividad coral a todos los sectores de la comunidad; gestiona ante los poderes públicos y entidades privadas el otorgamiento de subsidios y otros beneficios destinados al sostenimiento del coro en sus actividades fuera de la Provincia y además promueve trabajos de investigación y divulgación de la música coral.

El Roxy dará "Dersu Uzalá" del director Akira Kurosawa

"Dersu Uzalá" se titula el film ruso que hoy estrenará el Roxy, dirigido por Akira Kurosawa, el realizador de "Virsavir", "Rashomon", "El trono de sangre", "Siete Samurais", etc.

En 1902, el geógrafo militar Vladmir Arseniev realizó estudios topográficos en la región del Ussuri, cubierta por una densa selva y afectada por los rigores climáticos del invierno y del verano. Acompañado por una pequeña fuerza de tiradores, el científico se internó en la áspera zona rodeado del mayor secreto, dado el carácter militar de la empresa.

En medio de la selva y promediando un trabajo lleno de dificultades, la comitiva topa con un ser sorprendente, natural del lugar y perfectamente adaptado al ambiente hostil del Ussuri. Se trataba de Dersu - Uzalá, al cual Arseniev agrega a la expedicion con resultados óptimos; su pericia y habilidad conducen las exploraciones con notable seguridad y sin fallas.

Arseniev, conmovido por la personalidad de Dersu, vuelca en sus apuntes aspectos de la personalidad del guía. Le servirán en el futuro para escribir —"Dersu-Uzalá" y "Por el territorio de Ussuri"— donde junto a las reflexiones científicas descuella la figura de un hombre capaz de animizar la naturaleza —Dersu habla con el fuego, el sol y los animales—, y deprendido de todo egoismo que, los relatos de Arseniev lo marcan con firmeza, parece patrimonio de la civilización urbana.

En 1907, completada la primera fase de sus trabajos, inicia una segunda excursión. Esta vez el militar aguarda el encuentro con Dersu, reconocido por todo lo hecho en su empresa —el guía le salvó la vida— y con la certeza de que su aporte acelerará su tarea.

El encuentro se produce. Sin embargo Dersu ya comienza a sufrir el peso de los años — imposibles de determinar ante una figura aparentemente imperecedera— y muestra algunos signos de decaimiento físico: una mengua en la visión y la inclinación a ciertas creencias ancestrales que entorpecen su entendimiento. Pese a que sigue siendo un guía excelente, la lenta erosión de sus sentidos incita a Arseniev el traslado a la ciudad.

"Piedra libre", de Leopoldo Torre Nilsson, en el cine Rex

Hoy se estrenará en el Gran Rex el recientemente autorizado film nacional "Piedra libre", del gran director Leopoldo Torre Nilsson, que tiene un estelar reparto encabezado por Marilina Ross, Juan José Camero, Luisina Brando, Mecha Ortiz, Enrique Alonso, Adriana Parets, Francisco de Paula, Flora Steinberg y Jorge Petraglia.

"Piedra libre" ha recibido premios en el extranjero y ha sido destacado por los críticos como un film de gran valor artístico, cuyos símbolos son perfectamente entendibles. Una sinopsis de su argumento podría relatarse así.

Al morir sus padres, unos cómicos trashumantes, Eugenia acepta vivir en la estancia Las Amalias con su acaudalada ex compañera del colegio religioso, Amalita. Ese mundo aristocrático la repele y la atrae a la vez. La primera noche, como antaño, se refugia en brazos de su amiga.

Eugenia entretiene a Amalia Grande, abuela de Amalita, cantando y haciendo imitaciones de "Rigoletto" y "Salomé". Descubre que su amiga tiene relaciones secretas con el mayordomo, en una isla del lago de la estancia. Pero calla, como callará ante otros resquebrajamientos propios de una decadencia que parece dejarla indiferente.

Ezequiel, joven dueño de la vecina y más modesta estancia La Divisa Punzó, corteja a Amalita, le propone matrimonio y, aunque ella le confiesa que tiene un amante, lo mismo se casa. Sin embargo, la noche de bodas, al saber que está embarazada, la insulta y ataca. Amalita huye, levanta la pesada tapa de un banco veneciano junto al lago, y se oculta en él. Eugenia la ve y nada dice. Cuando termina la infructuosa búsqueda de Amalita, su abuela va con Eugenia al mar. Le dice que la nombrará heredera. Ezequiel, que se ha reunido con ellas, se entera. El imprevisto final no conviene revelarlo.

Se rodó en Eastmancolor sobre historia original de Beatriz Guido, Rodolfo Mortola y el propio director. La fotografía es de Aníbal Di Salvo y la escenografía de Miguel Angel Lumaldo. Como fondos musicales se han utilizado fragmentos de "La Pasión según San Mateo", de Bach; "Tristán e Isolda" de Wagner y el "Nocturno Nº 5" de Chopin.

3ª SEMANA..!
...a Toda Carcajada..!

ANTICIPESE AL VERANO

CIRCULADORES Y TURBO CIRCULADORES DE 16"

EN 6 CUOTAS SIN ANTICIPO de $ 1.990 c/u.
Achuelo
SAN JUAN Y GARIBALDI
Horario corrido
DONDE UD. PISA FUERTE....

AHORA, LOS PLASTICOS SE PIDEN POR SU MARCA.
Productos MODERN PLASTIC: gran resistencia, brillantes colores y diseños de rigurosa actualidad.
NUEVA YORK 2346
TEL. 571-2010-571-5652
BUENOS AIRES

Modern Plastic
32 años... y siempre calidad.

CINEMA HOY CONT. DE 14 A 24
*Le garantizamos el mejor dibujo animado de los últimos tiempos para grandes y chicos.
Gran festival "BUGS BUNNY PEEDY GONZALEZ SILVESTRE" y sus amigos

"Regreso al Mundo Maravilloso de Oz"
TECNICOLOR
HABLADA EN CASTELLANO
TRAIGA SUS NIÑOS AL CINE

HOY LUXOR
EL IMPLACABLE "KOJAK" de la T.V. ahora en su MAXIMA creación en cine!

TELLY SAVALAS ("Kojak")
COMANDO SUICIDA
ROBERT CULP
JAMES MASON
PROHIBIDA MENORES 14 AÑOS
Dirigida por PETER DUFFELL
Warner Bros. Technicolor
15 9 F 15 9

AL MEJOR ESTILO DE CAFE CONCERT
MARIA CONCEPCION CESAR

EN DULCE MARIA DULCE
TERCER AÑO DE EXITO
DIRECCION MUSICAL FREDDY VACCAREZZA
PRODUCCION ROBERTO ROSALES
APTO PARA TODO PUBLICO
JUEVES 16 - VIERNES 17 - SABADO 18 DE SETIEMBRE 23 HORAS
Quijote's CONFITERIA
SARMIENTO 17. TEL. 231726 MENDOZA
LOCALIDADES NUMERADAS EN VENTA

EL FILM QUE REUNE 15 GANADORES DE OSCARS NOMINADO PARA 9 OSCARS MAS
en 70 mm 6 BANDAS DE SONIDO ESTEREOFONICO

LA AVENTURA DEL POSEIDON
GENE HACKMAN - ERNEST BORGNINE
RED BUTTONS - CAROL LYNLEY - RODDY McDOWALL
STELLA STEVENS - SHELLEY WINTERS - LESLIE NIELSEN
Dirigida por: RONALD NEAME PANAVISION COLOR DELUXE
LOUIS DE FUNES
un film de GERARD OURY
Las Locas Aventuras de "Rabbi" Jacob
EASTMANCOLOR
Apta Para Todo Público
HOY
TEATRO CITY

HOY SENSACIONAL ESTRENO ROXY
¡LO MEJOR EN MUCHOS AÑOS!
OSCAR 1976
dice LA NACION
ENTRE LAS MAS VALIOSAS OBRAS PRODUCIDAS POR EL CINE DE LOS ULTIMOS TIEMPOS..
dice LA PRENSA
ENTRE LAS MEJORES REALIZACIONES DE KUROSAWA Y EL CINE DE LAS ULTIMAS DECADAS

DERSU - UZALA
OSCAR A LA MEJOR PELICULA EXTRANJERA
APTA PARA TODO PUBLICO
TECNICOLOR

EBER LOBATO
EL MAESTRO
y
SISSI LOBATO
en la suntuosa comedia musical
"EL ESPECTACULO ES EL"
en 14 originales cuadros, con música, coreografía y canciones de EBER LOBATO
VIERNES: 21, 30 Hs.
SABADO : 21 y 23 Hs.
DOMINGO: 18, 30 y 21, 30
LOCALIDADES EN VENTA
TEATRO AVENIDA

La Casona
MAÑANA CENA SHOW
6º ANIVERSARIO
debut estelar:
RAUL GARDY
MARIA CONCEPCION CESAR
gran elenco
DE MARTES A DOMINGO CENA SHOW BAILABLE
San Martín Sur 905 • Teléf. 224344 Godoy Cruz *RESERVE MESA DESPUES DE LAS 16 Hs.

PREMIER
HOY
CONT. DE 14 A 24
LA BOMBA EROTICA DINAMARQUESA

LA CONOCE...?
ES "Cama Con Música"
COPIA NUEVA TECHNICOLOR
PROHIBIDA MENORES 18 AÑOS

CINES Y TEATROS

CENTRO

AMERICA - Hoy, de 14 a 24 hs. "ME LLAMAN TRINITY" y "CINCO LOCOS EN EL SUPERMERCADO".

CENTER - Hoy, de 14.00 a 24.00 hs. "RECUERDOS DEL FUTURO" y "ANIMALES MARAVILLOSOS".

CITY - Hoy de 14 a 24 hs.: "LA AVENTURA DEL POSEIDON" y "LAS LOCAS AVENTURAS DE RABI JACOB".

CINEMA - Hoy de 14 a 24 hs.: "NOS LLAMAN BUGS BUNNY" y "REGRESO AL MUNDO MARAVILLOSO DE OZ".

CONDOR - Hoy, de 14.30 a 24 hs. "LOS HOMBRES SOLO PIENSAN EN ESO" y "MI NOVIA EL".

LAVALLE - Hoy, de 14 a 24 hs. "TIGRE DE PAPEL" y "LA LEYENDA DE TAMARINDO".

LUXOR - Hoy de 14 a 24 hs.: "COMANDO SUICIDA" e "INVESTIGADOR PRIVADO".

OPERA - Hoy de 14.30 a 24 hs.: "MOLLY & JOHN" y "EL MONSTRUO DE LONDRES".

PREMIER - Hoy de 14 a 24 hs.: "CAMA CON MUSICA" y "DOS LINDAS CHICAS EN MI PIJAMA".

ROXY - Hoy de 14 a 24 hs.: "DERSU UZALA" y "UN VERANO PARA RECORDAR".

REX - Hoy de 14.30 a 24 hs.: "PIEDRA LIBRE" y "MARIA Y EL PAJARO DE LAS PLUMAS DE ORO".

AUTOCINE BROADWAY - Hoy 21 hs.: "SECRETO OCULTO EN EL MAR" y "NO CON MI MUJER NO".

EL CERRO CINE AUTO - El Challao. - Hoy 21 hs.: "DOS LOCOS EN EL AIRE" y "QUIERO BESARLO SEÑOR".

GRAN AUTOCINE MENDOZA - Hoy 21 hs.: "CUANDO ES PRECISO SER HOMBRE" y "LA MUJER DEL COCINERO".

GODOY CRUZ

SPORTSMAN - Hoy 21 hs.: "Amor en alta tensión" y "Los desvíos del sexo".

MAIPU

ARGENTINO - Jueves a as 21 hs.: "La agresión" y "Qué importante es vivir".

PALMIRA

COLON - Hoy 21 hs.: "Conserje en condominio" y "Al maestro con cariño".

SAN MARTIN

CERVANTES - Hoy 21.15 hs.: "La carrera de la cebolla".

MAYO - Hoy 21.15 hs.: "El Padrino 2ª parte" y "Cinco locos de fiesta".

MONUMENTAL - Hoy 21 hs.: "La gran aventura del Zorro" y "Los irrompibles".

RIVADAVIA

DUCAL - Hoy 21.15 hs.: "Entre dos destinos" y "Los cobardes viven bien".

SAN RAFAEL

IDEAL - Hoy de 14 a 24 hs.: "Una ventana al cielo" y "Aeropuerto 75".

Notas Sociales

Casamientos

Se bendecirá el 2 de octubre, a las 21, en la basilica de San Francisco, el casamiento de la señorita Nancy Wülfsztat y el señor Manuel Alonso (h). Serán padrinos por la novia, el señor Marcel M. Wülfsztat y su señora Amelia Sanchis y por el novio, el señor Manuel Alonso Sánchez y su señora Isabel González, y testigos, los señores Miguel Sanchis y José Luis Caso. El 30 del corriente atestiguarán el acto civil, el señor José Roberto Ruffa y su señora Raquel Castillo.

—El padre Héctor Gimeno bendecirá la boda de la señorita Maria Rosa Scalabrelli Bastán y el teniente Juan Carlos Castilla Galiano el sábado, a las 21.15, en la catedral de Nuestra Señora de Loreto. Actuarán como padrinos, por la novia, el señor Carlos Washington Scalabrelli y su señora Rosa Mirta Bastán y por el novio, el señor Francisco Galiano y la señora Maria Galiano de Castilla Rivas. Testificarán esta ceremonia, la señorita Elisa Llaver Fernández y el señor Luis José Degán Scalabrelli, y en el acto civil lo harán las señoritas Estela Susana Scalabrelli Bastán y Mónica Elizabeth Castilla Galiano.

—En la parroquia de San Juan Marón el padre Juan Sepich consagrará el matrimonio de la señorita Ana Ester Moyano y el señor Víctor Enrique Oscariz el sábado, a las 22. Intervendrán como padrinos por la novia, el señor Rodolfo Vicente Moyano y su señora Vilma Della Lucía y por el novio, el señor Pablo Armendáriz y la señora Juana de Oscariz, y como testigos, el señor Víctor Hugo Behr y la señora Angela Ester Paris de Behr. Oficiarán de testigos en el acto civil, la señora Lucía Inés Moyano de Videla y el señor Carlos Nicolás Oscariz.

Bodas de plata

Con motivo de cumplir las bodas de plata el señor Mario R. Moyano Zapata y su señora Ligia Tomba, sus hijas harán rezar una misa de acción de gracias hoy a las 20, en la capilla del Colegio María Inmaculada.

Compromiso

Fue formalizado el compromiso de la señorita Silvia Galeano Coromina y el señor Luis Caroselli Poblet.

Reuniones

La Asociación Cooperadora del Hospital Emilio Civit, se reunirá hoy, a las 18, en la casa de su presidenta, señora Angélica Suárez de Jofré.

—Hoy, a las 16, en la casa de la señora María del Carmen Garde de Diez, tendrá reunión la Liga de Madres de Familia.

Demostraciones

Para despedir a la señora María Delicia Rearte de Giachino, que próximamente viajará a Europa, el ingeniero Fernando Bay y su señora María Esquivel le ofrecieron una demostración.

—La señora Diana Rodríguez de Albornoz reunió en un té a las amigas de la señorita Silvia Mariana Roca, quien en breve contraerá matrimonio.

—Un grupo de amigas de la señorita María Felisa Lucero Vitale, que viajará a España, la agasajó con un té, en la casa de la señorita María Cristina Duarte Godoy.

Misa impetratoria

La señora Aída M. de Ruiz hará oficiar una misa hoy, a las 19, en la basílica de San Francisco, para rogar por la felicidad de la señorita Miriam Beatriz Rei y el señor José Luis Ruiz.

Beneficio

A beneficio de la Maternidad "Joséé Federico Moreno", del Hospital Emilio Civit, la comisión de damas de la Asociació de Dirigentes de Ventas realizará un téé-canasta y desfile de modelos el sábado, a las 16, en su sede de Entre Ríos 358.

Enfermos

Fue operada con resultado satisfactorio la señora Irma Malnis de González Parejas.

—La señora Beatriz Fernández Santana de González se recupera luego del nacimiento de su hijo Lautaro.

Viajeros

A Buenos Aires la señora Adelina Busquets de Vítolo.

—A Buenos Aires el ingeniero Gustavo de la Roza y su señora Alicia Romera.

—A Buenos Aires la señora Enriqueta Palencia de Visconti.

—A Buenos Aires el señor Enrique Peña y su hija Liliana, la señora Marcelina Peña de Blayotta.

—A España la señorita María del Carmen Peña.

—A Buenos Aires el doctor José Eduardo Minoprio.

—De Bariloche el teniente Julio Peleitay Pinto y su señora Rosario del Carmen Tomasini.

—De Buenos Aires el señor Aaron Calb y su señora Mirka Holtzeker.

Misas y funerales

Se oficiarán misas:

Hoy, a las 20, en la iglesia de la Compañía de Jesús, y a las 19.30, en la iglesia del Carmelo, de Buenos Aires, por el alma del doctor Samuel de Rosas, al cumplirse cien años de su nacimiento.

—Hoy, a las 20, en la iglesia de la Compañía de Jesús, por el alma del señor Alejandro Quiroga.

—Hoy, a las 19, en la parroquia del Espíritu Santo del Barrio San Ignacio, por el alma de la señorita Silvia Inés Naman.

Hoy, a las 19, en la parroquia de Nuestra Señora del Carmen, de Godoy Cruz, por las almas de Prudencio Guerra y de la señora Pascua Soto de Guerra.

OBESIDAD
GRUPOS DE AUTOAPOYO
ABIERTA LA INSCRIPCION
THIN POWER
NUEVO TELEFONO 257926

DESDE MAÑANA
AUMENTE SUS INGRESOS
Ofrecemos a señoras y señoritas la oportunidad de obtener ilimitados ingresos en la reventa de sus productos de cosmética de gran calidad, aprovechando su tiempo libre. - Llamar al TELEFONO 246681, de 9 a 12 y de 16 a 19 horas.
15|9|F|27670|15|9

Dr. Genaro Neme

Antecedentes del rector de la Universidad

SAN LUIS. — Regresó de la Capital Federal el nuevo rector de la Universidad Nacional de San Luis, doctor Genaro Neme, que en Buenos Aires se entrevistó con el ministro de Cultura y Educación de la Nación, profesor Ricardo Bruera, oportunidad en que aceptó del funcionario la titularidad de esa casa de altos estudios.

El doctor Neme nació en Villa Mercedes el 14 de setiembre de 1922. Posee los títulos universitarios de doctor en Química, licenciado en Química y profesor en Enseñanza Secundaria en Química y Mineralogía, otorgados por la Universidad de Cuyo. Ha desempeñado numerosos cargos docentes de su especialidad en las universidades de Cuyo y de San Luis, y en la Facultad de Ciencias fue miembro del consejo directivo, director de la Escuela de Química y decano, este último cargo en dos oportunidades.

Fue laboratorista de la Dirección de Fomento Industrial y Minero de la Provincia y químico de la Dirección Nacional y Provincial de Minería. Ha efectuado numerosos trabajos de investigación, y en el exterior participó de cursos de perfeccionamiento.

Hasta el momento de su designación como rector se desempeñaba como secretario financiero-contable de la universidad local.

Comienza el 17 un simposio sobre el sueño

Este fin de semana se realizará en nuestra capital el Primer Simposio sobre "Sueño", el que será presidido por los profesores Roberto Castelluccio y Aníbal González. Es organizado por Productos Roche S.A. y auspiciado por la cátedra de Neurología de la Facultad de Medicina de la UNC. Actuarán como coordinadores de las deliberaciones los profesores Alberto Reta, Osvaldo Costa y Eduardo Mendizábal.

La sede del encuentro científico será el Colegio Notarial, Patricias Mendocinas 756.

En la reunión inaugural del viernes que comenzará a las 21, hablará en primer término el doctor Roberto Castelluccio (Buenos Aires). Posteriormente el doctor Fernando Ovioli (Buenos Aires) disertará sobre "Anatomía de la formación reticulada"; el doctor Agustín Rugna (San Juan) sobre "Fisiopatología de la formación reticulada; sobre "El sueño fisiológico" expondrá el doctor Rodolfo Ferrero y cerrará las exposiciones de la jornada el doctor Alfredo Cáceres (Córdoba) al hablar sobre "Alteraciones patológicas del sueño".

El sábado, a partir de las 9, se desarrollarán los siguientes temas: "Insomnio" por la doctora Laura V. Llanes Rozada de Castelluccio (Buenos Aires); "Los sueños", por el doctor Julio José Herrera (Mendoza); "Los sueños, aspectos psicológicos y psicoanalístico" por el doctor José Gapay (Mendoza); Farmacología de las alteraciones del sueño" por el doctor Hugo Ozán (Mendoza; "Experiencia clínica con un nuevo hipnótico: el flunitrazepam" por el doctor Roberto Castelluccio, y "Los hipnóticos en la anestesia" por el doctor Oreste L. Ceraso (Buenos Aires).

Luego de una mesa redonda entre los participantes el doctor Aníbal González tendrá a su cargo el cierre del simposio.

Aprobaron el presupuesto de La Paz

El presupuesto de gastos y cálculo de recursos de la Municipalidad de La Paz correspondiente al año 1976, fue aprobado por el Poder Ejecutivo, a través del Ministerio de Hacienda.

El monto global asciende a $ 41.540.604 y se ajustará a las pautas indicadas oportunamente, según el informe producido por la Dirección General de Finanzas.

Provincia de San Luis

Los industriales analizaron problemas sobre radicación

SAN LUIS. 14. (NA). — Los más apremiantes problemas que abruman a las empresas que tramitan su radicación en la provincia, fueron motivo de análisis en el curso de una reunión que congregó a los más representativos sectores industriales de la zona de Villa Mercedes, ciudad donde tuvieron lugar las deliberaciones.

A la convocatoria asistieron representantes de las industrias del cuero, frigorífica, sidero-metalurgica, aluminio, química, molineros, caucho, minería alimentación, panificación, construcción, servicios y ponderables manifestaciones del comercio y la producción de la zona centro de la provincia.

La conferencia abogó por la inmediata implementación de una genuina política de desarrollo nacional que movilice sin desplazamiento los recursos tecnológicos, económicos, financieros y humanos, para rescatar a la provincia del atraso y el estancamiento.

Los voceros del cónclave enfatizaron que "simplemente queremos además de ser escuchados, trabajar y producir crear bienes y riqueza, fuentes de trabajo y salarios, como también divisas para capitalizar y engrandecer a la Nación, a la que deseamos autodeterminada e integrada en clara identidad con los objetivos que se impuso el programa de Reorganización Nacional".

Consideramos —apuntaron— que el desarrollo nacional es la estrategia válida para alcanzar ese postergado objetivo histórico.

La reunión, que fue caracterizada como una de las más expresivas por el volumen económico de las empresas y cantidad de mano de obra allí representados, demandó de los poderes públicos municipales, provinciales y nacionales, el apoyo inmeiato para que se suministre energia, agua, cloacas, gas y medios de comunicación a las numerosas empresas industriales que desde hace años vienen gestionando su radicación en el área.

Abogaron, asimismo, para que se las incluya en los regímenes de promoción industrial vigentes y por una política crediticia y fiscal que aliente el flujo de inversiones con destino a San Luis, y la reactivación del aparato productivo "virtualmente paralizado por falta de oportunos estímulos".

Los asistentes trazaron un dramático cuadro de la situación que afecta a ciertas empresas industriales, 'que estamos empeñados en instalar en San Luis a pesar de que sólo encontramos dificultades en determinados niveles de la burocracia" para expresar, asimismo, que las preocupaciones ya fueron expuestas con anterioridad al gobernador, comodoro (RE) Hugo Raúl Marcilese, durante la visita que efectuó el mandatario a Villa Mercedes, hace aproximadamente un mes.

Los empresarios reunidos integraron finalmente una comisión que presidirá el ingeniero Bemo José Bertora y que integran, además, los empresarios Arcadio Pérez y Juan Humberto Cucchi, que actuó como Consejo Promotor de la Industria y la Producción del Area del Río Quinto, y que tendrá como misión específica condensar las inquietudes del sector para hacer propuestas a las autoridades municipales, provinciales y nacionales, vehiculizando sus gestiones con la intervención del Centro de Comercio e Industria de la Ciudad de Mercedes.

Se promoverán las actividades culturales en la Provincia

SAN LUIS. — La Dirección General de Cultura de la Provincia informó a los interesados en actividades artísticoculturales que se ha dispuesto la apertura de un registro de aspirantes a ingreso a los siguientes nucleamientos que configuran elencos de su dependencia y a los fines de reestructuración que los jerarquiza y consolida.

Conjunto folklórico, bailarines y solistas y de cuerpo de baile. Dúo de guitarra. Dúo y solista de canto. Solista de violin y solista de acordeón.

Elenco de títeres, director, utilero, titiriteros.

Grupo libre de teatro vocacional (actuaciones transitorias); director, ayudante de director, actores.

Coro de cámara, ayudante de dirección, preparador, integrantes de masa coral para los siguientes registros: tenor, bajo, soprano y contralto.

Se determinó una inscripción, a saber: a) de ex integrantes de elencos oficiales; b) de otras personas que deseen integrar a los a reorganizar.

Municipales

Ocupación de la vía pública

SAN LUIS. — La secretaría de Obras Públicas Municipal, reiteró la prohibición absoluta de la ocupación indebida de la vía pública con escombros, materiales de construcción, exposición o venta de mercaderías y/o artículos de cualquier naturaleza.

Las transgresiones a dichas disposiciones —se agrega— serán pasibles de severas sanciones punitivas, de conformidad a la nueva reglamentación del régimen de multas que determina penas de arresto equivalente a falta de pago de aquellas.

El cuerpo de inspectores de Obras Privadas —consigna la información— recorre permanentemente la ciudad, procediendo al emplazamiento de los infractores para la desocupación de la via pública en todos los casos no autorizados, a fin de preservar una mejor imagen de limpieza y orden en el ejido urbano.

Reunión con empresarios de salas cinematográficas

SAN LUIS. — El intendente municipal, teniente coronel Raúl Sarmiento, reunió en su despacho a los representantes de las salas cinematográficas de nuestra ciudad.

En la oportunidad, el edil capitalino, recogiendo y haciéndose eco de la preocupación e inquietudes de distintos sectores de la población, impartió diversas recomendaciones y solicitó la colaboración de los empresarios en relación a los anuncios de proyecciones de películas manifiestamente obscenas o pornográficas.

Especialmente, se trató el tema de la calificación de las películas a través de los organismos nacionales competentes —por no existir en la provincia ningún ente calificador—, para que en todos los casos los filmes "no aptos para menores" sean proyectados exclusivamente a los adultos, evitándose las "colillas" de nuevos estrenos durante los espectáculos "aptos para todo público".

Se procura evitar además —se indico— que las películas censuradas y/o prohibidas proyectadas en otras salas del país, puedan ingresar a nuestra plaza, por cuanto ello atenta contra la cultura y la moralidad pública.

Tarifas para el servicio de taxímetros

SAN LUIS. — La Secretaría de Gobierno y Servicios Públicos, dio a conocer las nuevas tarifas para el servicio público de automóviles de alquiler con reloj taximetro, aprobadas por Ordenanza dictada por el Departamento Ejecutivo.

La bajada de bandera, sin recorrido, se ha fijado en la suma de $ 50; cada 170 metros de recorridos (antes 150 mts.), $ 5, e igual importe por cada minuto de espera, eliminándose el 10 % adicional de incremento en horarios nocturnos.

Estas tarifas ya rigen respondiendo su actualización al aumento operado en los combustibles y otros rubros que inciden directamente en la explotación del servicio.

Los titulares de licencias de taxis —se consigna— deberán ajustar los relojes taximetros a 170 metros de recorrido, en vez de los 150 anteriores, en un plazo de veinte días.

Gestiones del Gobernador en la Capital Federal

SAN LUIS. — Tras cumplir diversas gestiones en la Capital Federal, regresó el gobernador de la Provincia, brigadier (R) Hugo Raúl Marcilese.

En la metrópoli, el jefe de Estado efectuó la presentación del proyecto de modificación de la Ley de Ministerios de la Provincia, creando la Fiscalía de Estado.

En la Secretaría de Estado de Vivienda y Urbanismo, procedió a suscribir un convenio para la asignación de viviendas en barrios de esta Capital y en distintas localidades del interior, destinadas a personal de la provincia, que desempeña cargos específicos, especialmente para médicos y jueces.

Mantuvo, también una entrevista con el comandante general de la Fuerza Aérea, brigadier general Orlando Ramón Agosti, en su carácter de integrante de la Junta Militar, a quien hizo conocer detalladamente las condiciones actuales de la Provincia y la situación del personal militar destinado en funciones gubernamentales.

Venta de pasto a precio de fomento

SAN LUIS. — La Dirección de Agricultura, dependiente de la subsecretaría de Asuntos Agrarios, informó que tiene en existencia para la venta semillas de pasto llorón cosechado en el Centro Experimental "El Lince".

La semilla se ofrece a $ 100 el kilogramo, (precio fomento), habiéndose previsto la entrega de hasta 50 kilos por productor, previa presentación del certificado de propiedad.

Por otra parte, la dirección reiteró las caracteristicas más importantes del pasto llorón: "extraordinaria rusticidad; apto para suelos sueltos y erosionables e incremento de la capacidad receptiva de los campos, sobre todo en los meses de octubre, noviembre y diciembre".

Consideraron temas sobre la educación

SAN LUIS. — En una reunión llevada a cabo en el salón de actos de la Dirección de Cultura, el subsecretario de Educación, profesor Carlos Sadoc San Martín, impartió directivas a profesores del área de estudios sociales pertenecientes a Enseñanza Media, Superior y Privada y a maestros de 6º y 7º grado del nivel primario.

Las directivas estuvieron relacionadas con la enseñanza de la materia "Formación Moral y Cívica", denominación adoptada oportunamente por la Subsecretaría.

En extensa exposición, el profesor San Martín se refirió a la realidad educativa del país en todos los niveles e instruyó a los docentes sobre la coordinación de los lineamientos de la citada materia con los fijados en la materia "Formación Cívica" creada en el orden nacional, de la cual se aplicarán sus contenidos básicos.

VIO que ricas las galletitas Ortiz un bolsón es un montón
casa

FOTO CARNET
Postal $ 100
Foto LUZ CAMARA
9 de Julio 1592 esq. Gral. Paz
15|9|C|377|15|9

Cristal San Carlos
CONTADO Y CINCO MESES SIN INTERES

VASOS LISOS distintas medidas, blancos y color, desde c/u. .. $	156
VASOS WHISKY, lisos, desde c/u. $	183
VASOS WHISKY, variedad de tamaños y tallados, desde c/u. .. $	306
COPAS COGNAC grandes, desde c/u. ..... $	330
JUEGOS LISOS 50 PIEZAS, distintos modelos, desde ..... $	21.240
JUEGOS DE 50 PIEZAS, distintos modelos de copas, tallados o facetados a mano, desde ..... $	24.970
JUEGOS DE 74 PIEZAS, distintos tallados, facetados y modelos de copas, desde ..... $	37.690

JOSE BUZIO LTDA. S.A.
Avda. San Martín 621/41 - Mendoza
Estacionamiento gratis
TSUJI - GAMUZA - HARTFORD - CAROL
15|9|F|27740|19|9|A

Participaciones

ESPINOSA PAZ - WALKER	17.9.76
DAY - BALTER	17.9.76
LLANO - KEENA	18.9.76
SCALABRELLI - CASTILLA	18.9.76
VEY MOYANO-CORREA LLANO	24.9.76
CICCHITTI - BERTRAN	24.9.76
BERGOS - FERNANDEZ	25.9.76
FERNANDEZ - CATTANEO	1º.10.76
SPANO - YAÑEZ	1º.10.76
ZAVALA - LUJAN WILLIAMS	1º.10.76
WULFSZTAT - ALONSO	2.10.76
URZI - JAMESON	2.10.76

Las listas de casamiento respectivas se encuentran en CASA KONIG, donde Ud. podrá elegir los más finos e inolvidables obsequios de boda.
Casa König SIGLO II
MAS DE CIEN AÑOS CINCELANDO UN PRESTIGIO EN MENDOZA
SAN MARTIN 1212
RADIUX

primavera en sus vidrieras!
Maniquíes Lisistrata
MALABIA 1232 - TEL. 773-6735/7194 - Bs. As.

lo bueno de algo nuevo... está en mendoza.
Camelia
REGALERIA-BAZAR
AV. GODOY CRUZ
CASI ESQ. SAN MARTIN Cdad.

FOTO CARNET
Postal $ 100
FOTO MIGUEL ANGEL
SAN JUAN 1346
15|9|C|377|15|9

HOY CENTER 3ª SEMANA
VIAJAN LOS DIOSES EN PLAYOS VOLADORES?
"RECUERDOS del FUTURO"
EASTMANCOLOR
COPIA NUEVA
HABLADA EN CASTELLANO
APTA PARA TODO PUBLICO
VEALOS ANTES QUE LA CIVILIZACION LOS DESTRUYA!
El mejor film desde "El Desierto Viviente"
Animales Maravillosos

EXITOS FUERA DE SERIE!
VUELVE EL CINE AMERICANO CON UN SORPRENDENTE "WESTERN" EN EL MAS PURO ESTILO DE LOS GRANDES DE HOLLYWOOD!
GENTE GENT.
MOLLY & JOHN
PROHIBIDA MENORES 18 AÑOS
Vera Miles - Sam Elliot
Gary Nelson COLOR
CHRISTOPHER LEE PETER CUSHING
EL MONSTRUO DE LONDRES
PROHIBIDA PARA MENORES DE 18 AÑOS
COLOR
HOY ESTRENO GRAN CINE OPERA
Me llaman Trinity
EASTMANCOLOR con TERENCE HILL BUD SPENCER
APTAS TODO PUBLICO
5 LOCOS EN EL SUPERMERCADO
Los Hermanos Charles
EASTMANCOLOR
Somos los tigres de la carcajada
COPIA NUEVA
HOY 2ª semana de éxito GRAN CINE América

USTED SEGUIRA HABLANDO DE "PIEDRA LIBRE" MUCHO TIEMPO DESPUES DE VERLA
MBG PRODUCCIONES S. A. presenta
MARILINA ROSS
JUAN JOSE CAMERO
en
PIEDRA LIBRE
PROHIBIDA MENORES 18 AÑOS
un film de
LEOPOLDO TORRE NILSSON
con
LUISINA BRANDO
MECHA ORTIZ
Sobre una historia original de BEATRIZ GUIDO
EASTMANCOLOR
GRAN ESTRENO
cine GRAN REX

FIESTAS Y REUNIONES inolvidables
SALONES Lucero
AMBIENTES SUNTUOSOS
EXOTICOS JARDINES
CASAMIENTOS
CUMPLEAÑOS
CONVENCIONES
DESFILES
BDRA. DE LOS ANDES 921 SAN JOSE
ADM.: 9 DE JULIO 1138 - CDAD. TEL. 231210

Viernes y Sábado CENA SHOW en homenaje a la Fiesta Nacional Chilena
RESTAURANT
LA CASA DEL LOBO
CLUB GIMNASIA Y ESGRIMA (Parque San Martín)
RESERVAS AL TELEFONO 216322

PARAPSICOLOGIA - ASTROLOGIA
CONTROL MENTAL
Cursos por correspondencia. Atiende profesora RAMAN - Juan B. Justo 235 — Las Heras — Teléfono 214272 — Mendoza
15|9|F|27833|15|9

PORQUE EL PUBLICO ASI LO QUIERE..!
...CONTINUAN EN CARTELERA..!
VIVIA UN MUNDO DE FANTASIA PORQUE ERA UN...
TIGRE de PAPEL
DAVID NIVEN
TOSHIRO MIFUNE HARDY KRUIGER
y con la revelación de ANDO un niño inolvidable
PROH. 14 AÑOS
Eastmancolor
LA PRENSA "Una comedia ágil y divertida, de excepcional calidad".
LA RAZON "Humor y aventuras, peleas y persecuciones espectaculares".
2ª SEMANA HOY EN CINE LAVALLE
COMPLEMENTA
Julie Andrews
Omar Sharif
La Leyenda del Tamarindo
COLOR DIST. ZONDA
15|9|F|15|9

Importante Empresa Alimenticia
NECESITA
ALQUILAR GALPON DE 1.000 A 1.400 METROS CUBIERTOS CON BAÑO Y OFICINAS
Escribir a: Sr. Gerente - Casilla de Correo 14 Godoy Cruz
15|9|C|489|15|9

ESMERIL trifásico 2 HP para dos piedras
$ 20.000
ESMERIL Monofásico 1 H.P. portátil, con flexible
$ 20.000
MAQUINA de soldar 250 Amperes monotrifásica
$ 45.000
VENDO
Paraguay 2659 - Mendoza
15|9|F|27834|15|9

CAMPOS EN SAN LUIS
FRAGA 355 HAS.: Sobre Ruta 7, con extraordinarias posibilidades (electrificación y riego). Facilidades a un año.
N. ESCOCIA 3.000 HAS.: Al sur, campo muy pastoso y con agua buena. Cuatro potreros, tres aguadas. Buenas mejoras. Facilidades a un año.
TILISARAO 1.300 HAS.: Cuatro potreros, 2 molinos y arroyos. Pastoso y con montes; 350 Has. laborables.
SALADILLO 900 HAS.: Sobre ruta La Toma, San Luis, 5 potreros, aguadas naturales, parte serrano. Casa personal y mejoras.
VILLA DEL CARMEN 1.260 HAS.: 5 potreros, aguadas de vertiente, 850 Has. llanas (150 de cultivo) y el resto serrano.

Ciudad y Fundos
NEGOCIOS INMOBILIARIOS
ESPEJO 25 - PISO 1º - TEL. 214975 - MZA.
15|9|F|27795|15|9

SOMECA s.a.
SOCIEDAD MENDOCINA DE CALES Y AFINES
GRIFERIA R. B.
LINEA "NAGASAKI"
Juego de Lavatorio
$ 4.912
Juego para bidet con transferencia
$ 5.198
Juego para ducha con transferencia
$ 6.367
Juego para mesada
$ 5.328
Juego para cocina extensible (empotrar)
$ 5.650
Accesorios inoxidables GUADIX toda la línea
MAGIC
ZONAS DISPONIBLES PARA SUB - AGENTES
PRECIOS ESPECIALES A EMPRESAS CONSTRUCTORAS Y REVENDEDORES
URQUIZA 357 TEL. 250158
Y PARAGUAY 2532/44
MENDOZA
15|9|F|15|9

Papa para Semilla
Variedad KENNEBECK Y SPUNTA PRIMERA MULTIPLICACION
"ALGUACIL Hnos."
ADMINISTRACION: E. GONZALEZ 521 Godoy Cruz - MENDOZA TELEFONO 222752
VENTAS: Mdo. Coop. Prod. Ptos. 85/90. Sarmiento y Pampa - Guaymallen Mendoza - Tel. 260466
12|9|F|97797|15|9

RASTROJERO
Doble cabina Indenor. Impecable vendo. Recibo permuta. - Pedro Molina 433 - Mendoza
14|9|C|157|16|9

FIAT 619
Equipo Vendo - Permuto Recibo Autos
Godoy Cruz 2229 - San José
13|9|C|922|15|9

SEGADORA MICHELENA
RASTRILLO MARTINEZ CASTRO
AMBOS PARA TRACTOR, VENDO TELEFONO 246182
15|9|C|311|15|9

CUERO
Chaquetas, tapados, gabanes para niños y adultos. De gamuza, nappa, gamulán y antilope.
PRECIOS DE FABRICA
Boulogne Sur Mer 1677. - Ciudad
9|9|F|25543|30|9

46.000 m. Terreno
Vendemos en centro Rodeo de la Cruz. Ideal para industria, barrio, frente 4 calles. Permutamos.
RUGGERI GALDEANO
J. F. Moreno 840 - Teléf. 245934
14|9|C|083|15|9

FILTROS Y CORREAS

LA ESQUINA DEL FILTRO
SAN JUAN Y RONDEAU
TEL. 247366 - MENDOZA

Dueño Alquila Casa Desocupada
3 habitaciones, baño, coc. comedor, cochera, patio. Tratar en: M. "B" - Casa 6, calle Ciriaco Ortiz 260, Barrio Mosconi - Ciudad (Todo el día)
15|9|C|389|15|9

JOSE CARTELLONE CONSTRUCCIONES CIVILES S.A.
NECESITA
2 ELECTRICISTAS DE OBRA
1 BOBINADOR
Concurrir a: Carril Rodríguez Peña - Km. 7,5 - Coquimbito - Maipú, con certificados de prestaciones anteriores de 8 a 12 y de 16 a 20 horas.
15|9|F|27880|15|9

EXCAVACIONES
Disponemos de Excavadoras y Cargadores Hidráulicos
Ing. Carlos Naciff
TELEFONO 217665
13|9|C|901|15|9

CAMINE UN POQUITO MAS
ES BUEN EJERCICIO PARA EL BOLSILLO
COMPRE LOS MUEBLES EN FABRICA!
Dormitorios, comedores, livings. CREDITOS
AVDA. ESPAÑA 2876 - MZA.

LADRILLONES
—$ 8,50 c/u.—
ARENA y RIPIO
6 mts. $ 3.000
PEDIDOS TELEFONO 262109
13|9|C|890|17|9

LECHONES
$ 210 EL KILO
Y CERDOS EN GENERAL
Bandera de los Andes 3759 - Villa Nueva - Tel. 261028 - Carril Lavalle - Km. 22 - La Pega
15|9|F|27923|18|9

Placares a Medida y Puertas Placas
FABRICAMOS
OLASCOAGA 1117 - GUAYMALLEN
1|9|C|06|29|9|A

Cemento $ 435
Cal $ 210
Todo para la construcción CORRALON VILLA NUEVA Bandera de los Andes 3675. Villa Nueva - Tel. 260555.
15|9|F|27878|16|9

DEPARTAMENTO VENDO
CALLE ESPEJO - FRONTAL
Al norte, 3 dorm., comedor de diario, 2 baños, dep. serv., calefacción central individual de categoría. Total $ 850.000.000 m/n., fac. - ATENCIO VIVIENDAS.
ESPEJO 172 — TTLEFONOS 231358 - 231558
15|9|F|27815|15|9

BARBECHOS
VIDES Y ALAMOS
Libertad 835 - Teléf. 972595
(PRODUCCION PROPIA)
Barrio Colina de Oro
MAIPU
9|9|F|26125|Pte.|S

CEMENTO $ 430
Todo para la Construcción
Godoy Cruz 3171 - Villa Nueva - Teléfono 261689
5|9|F|25115|Pte

ORO
— JOYERIA BASSO —
PAGO 110.000 Gr. Of.
— Rescato Pólizas —
SAN JUAN 1359
14|9|C|114|20|9

Secretaria Administrativa
PARA IMPORTANTE EMPRESA INDUSTRIAL
Se requiere buena presencia. Conocimientos Administrativos - Contables. Redacción propia. Taqui - Dactilografía. Estudios Secundarios completos. - Escribir indicando: Datos personales, Estudios Cursados. Experiencia Laboral previa a: Sr. CONTADOR J. A. R. (6) Poste Restante Diario LOS ANDES.
15|9|C|431|15|9

MUEBLES RUSTICOS "PARA GENTE DE GUSTO"
Modelos exclusivos. Hacemos el mueble que Ud. necesita. PINO CHILENO. Garantizamos calidad. Precios reales de fábrica. Atención continuada hasta 22 hs. - M. de Rosas 735 - Mza. - Tel. 245127
15|9|F|27828|15|9

COMERCIANTE
Llámase a concurso de precio explotación Estación de Servicio, Gomería, Repuestos, Auxilio Mecánico y Comedor de Ruta o Vendo. - Boulogne Sur Mer 2027 - Ciudad.
15|9|C|496|15|9

ADJUDICATARIOS de VIVIENDAS
Fábrica de arañas, veladores, colgantes, apliques, lámparas. Ofrece sin pérdida de tiempo, gastos extras y a sola firma un cómodo crédito para iluminar y embellecer su casa. Visítenos. Corrientes Nº 148 - Ciudad.
15|9|C|430|15|9

VENDO
PEUGEOT 404
Gasolero, mod. 1974. Recibo documentos de uva o vino.
San Martín Sur 38 - Godoy Cruz
15|9|F|97872|15|9

GUIA PROFESIONAL

MEDICOS

Dr. RICARDO RAMPONI
Médico cirujano. Nueva dirección. General Paz 173. Ciudad. Pedir turno. Tel. 251127.
24|8|F|21017|22|9

Dr. I. KALIMAN
CLINICO
Lunes a viernes 16 a 20 hs. Atiende mutuales. Sargento Cabral 706. Ciudad. Tel. 290500.
7|9|F|25447|Pte.

Dr. OSCAR CAMINOS
MEDICO
Nuevo consultorio: 9 de Julio 1540. 1º Piso. Turnos 254793. 11 - 12.30 y 17 - 21 hs. Mutuales.
7|9|F|25809|Pte.

ISAAC SCHERBOVSKY
Clínica. Especialista enf. broncopulmonares, asma.
FERNANDO SCHERBOVSKY
Clínico. Pedir turno. Mutuales José F. Moreno 2769. Tel. 257402-258616.
14|4|F|Pte.|A

Dr. FERNANDO E. ALONSO
CLINICA MEDICA - DIABETES
Nuevo domicilio Consultorio: Chile 934 - Teléf. 243824.
15|9|F|27734|Pte.

ONCOLOGIA

DOCTOR
ROGELIO A. TABER
CANCEROLOGIA - CIRUGIA
Especializado en Francia e Italia. Tumores, Patología Mamaria, Quimioterapia. Consultorio: Patricias Mendocinas 634 - 2º Piso - Dpto. 25 - Pedir turno. Teléfonos 249629 y 244999.
1|9|F|22493|29|9|A

APARATO DIGESTIVO

Dr. DANILO FERNANDEZ
Mutuales. Aparato digestivo, cirugía, vesícula, estómago, apéndice, hemorroides, hernias. - San Juan 685 - Mendoza - Teléfonos 218511 - 291474.
21|8|C|806|19|9

Dr. JOSE MARTIN
Hígado. Vesícula. Vías Biliares. Páncreas. Diariamente 18 horas: Gral. Paz 173. Tels. 250174-242998
9|9|C|071|072|8|10

Dr. LUIS CHRABALOWSKI
Cirugía. Aparato digestivo. Hígado. Vías biliares Turnos. Jorge A. Calle 450, Tel. 214441. Ciudad.
6|5|F|Pte.|A

VIAS URINARIAS

Dr. ALBERTO D. BEKERMAN
ESPECIALIZADO EN EE.UU.
Cirugía. Riñón, Vejiga, Próstata, Genitales. Adultos, Niños. Esterilidad. - 9 de Julio 1189, 2º "15". Turnos: 231915 - 247445.
20|4|F|62034|Pte.

Dr. ANTONIO C. LINARES
UROLOGO
Martín Zapata 572. Turnos: 231391
16|8|C|150|151|15|9|D.

Dr. ALBERTO PABLO CORICA
UROLOGO
Colón 532. Turnos: teléfonos 240835 y 252553.
17|8|F|99029|Pte.

Dr. IGNACIO J. ROMEO
CIRUGIA VIAS URINARIAS
Cirugía general. Diariamente desde 17 horas. Pedir turno. República de Siria 325. Teléfono 292220.
7|3|F|49557|Pte.

Dr. JOSE DANIEL LOPEZ LAUR
UROLOGIA
V. Zapata 30. 2º Piso. Mendoza. Tel. 245285.
23|8|C|988|21|9

OBECIDAD

Dr. ALBERTO SEVILLA
M. P. 1839 Director Instituto Médico Científico Obesidad, Asma y Alergia y del Centro Médico de Investigaciones Diagnósticas. Obesidad. Endocrinología. Laboratorio Glandular, Av. Colón 232. Tels. 290006 y 241440, Mendoza. Solicitar turnos. Horario de atención: 8.30 a 21 hs. Se atienden mutualizados.
15|9|F|27767|Pte.-A

VARICES

Dr. EDGARDO ESCOBAR
M. P. 2667
Dr. ALBERTO SEVILLA
M. P. 1839
Várices y Hemorroides. Tratamiento Clínico. Radiografía Electrónica. Departamento Investigaciones Arteriovenosas. - Av. Colón 232. Tels. 290006 - 241440. Pedir turnos. Horario atención: 8.30 a 21 hs. Se atienden mutualizados.
15|9|F|27769|Pte.-A

Dr. SPINETTA REGUERO
Junín 218, Barrio Bombal. Tel. 244111. Pte.

PSIQUIATRAS

Dr. AMERICO GOMEZ
Especialista Hospital Privado de Córdoba. Psicoterapia. - Balcarce 64. Tel. 21639 - San Martín.
9|9|F|26066|25|9|A

ESPECIALISTAS EN SEÑORAS

Dr. HUGO BRANDI
Esterilidad matrimonial. Menopausia. Cirugía ginecológica. Radiumterapia. Citología neoplásica (Papanicolau). San Lorenzo 226. Turnos: 243286. Mutuales.
20|7|F|93026|Pte.

Dr. DAVID ELIGIO TORIANO
Embarazos - Partos - Mutuales. Lunes a viernes. Turnos 243490. España 756. Ciudad.
5|9|C|323|5|10

GARGANTA NARIZ Y OIDO

Dr. LUIS E. MONETTI
10 - 12 - 18 - 21 horas. 9 de Julio 1050 Teléf. 249323. Particular: Teléfono 246661. 10|3|F|53157|Pte.

Dr. CORRALES
Especializado en Europa. Solicitar turno. Perú 1251. T. 257715-249447.
14|8|F|98234|Pte

ASMA Y ALERGIA

Dr. ALBERTO SEVILLA
M. P. 1839 - Director Instituto Asma y Alergia. Av. Colón 232. Tels. 290006 - 241440. Pedir turnos. Horario atención 8.30 a 21 hs. Se atienden mutualizados.
15|9|F|27768|Pte.-A

Dr. SALOMON BOUERI
Dr. ARNALDO BOERO
Dr. EDUARDO PENA
Corrientes 39 - Teléfono 251591
11|8|F|96456|Pte

CIRUGIA ESTETICA

Dr. J. SANANES
Jefe de servicio Sala 1 Hospital Emilio Civit. Cirugía de nariz, mamas, adiposidades, injertos, quemados. Pedir turno, P. B. Palacios 1260 (Ituzaingo). T. 257319-251391.
7|3|F|Pte.|D

Dr. HUGO SALOMON
Unicamente cirugía estética funcional de nariz. Clínica Godoy Cruz. Godoy Cruz 333. Teléfonos 215951 y 215952. Mutuales.
Pte.|F|D

Dr. ENRIQUE VELASCO
Cirugía estética, plástica reparadora. Lunes, miércoles y viernes. De 17 a 20 horas. Rioja 1153. Tel. 244806. 11|3|F|53200|Pte.|A

ESPECIALISTAS DE LA PIEL

ALBERTO TORRES CORTIJO
Ex médico becario Univ. Madrid. Emilio Civit 43. 1er. Piso. Turnos de tarde al Tel. 255356.
6|4|F|59285|Pte.

Dr. ALBERTO J. GRINBERG
Enfermedades de la piel. Alergia dermatológica. Nueva dirección: 9 de Julio 1540. 1er. P. Turnos T. E. 254793. 7|9|F|25816|Pte.

OCULISTAS

Dr. ZALDIVAR
Dra. MISTELI
Nueva dirección: Av. Emilio Civit 685, Ciudad, Teléfonos: 257000 - 257100
8|7|F|Pte.

Dr. M. MARCHEVSKY
OCULISTA
Consultas de 11.30 a 12.30 y de 16 a 20 horas. Rioja 1130. T. 247996.
25|3|F|94036|Pte

CLINICA DE OJOS
Atendida por
16 Médicos Oftalmólogos y 6 Auxiliares Técnicos Universitarios
Consultorio externo de 8 a 21 hs. Guardias permanentes. Cirugía e internación. Atención de particulares y mutualidades. Av. España 888. Teléf. 248856. 18|3|F|42513|Pte.

DENTISTAS

Dr. JUAN ANGEL BRANDI ZAPATA
Doctor en odontología. RAYOS X. Pedir Turnos: 10 a 12 y 16 a 20 hs. San Juan 741 - Turnos tel. 241869.
2|9|F|21511|30|9

ODONTOLOGIA

VICTOR M. PICCIONE
Doctor en odontología. Cirugía de boca y huesos de la cara. Lunes, viernes 10 a 12; martes, jueves 15 a 18. Sanatorio Policlínico de Cuyo. Tel. 243000. Part. 255547.
29|7|F|Pte.

ORTOPEDIA

ORTOPEDIA WALDMANN
Soportes y botas para pie plano, corsets para columna, fajas y aparatos para estómago, medias y vendas para várices.
Lavalle 162 - 250661 - Mendoza
Alsina 270. Teléfono 21835. San Rafael. 19|5|F|69960|Pte.

REUMATISMO

Dr. MANUEL MENA
Reumatólogo - Enfermedades de columna vertebral, brazos doloridos, ciática. Atiende de 15 a 20 hs. Buenos Aires 226. Lunes a sábados.
20|3|Pte.

Dr. JULIO F. SANCHEZ
De viaje de estudio a Europa no atiende hasta nuevo aviso. Rivadavia 141. Teléf. 291994.
14|9|F|Pte.

PSICOLOGIA

Lic. ROSA M. VAISBEIN
PSICOLOGA
Trastornos de conducta y aprendizaje. Orientación Vocacional. - Turnos: 230139, José F. Moreno 1742 - Mutuales.
10|9|C|941|9|10

Psicólogo CARLOS VILLEGAS
Especializado en Sicodrama Niños - Adultos - Parejas - Alcoholismo. Resultados inmediatos. Turnos: 217643. - 12 a 17 horas.
12|9|C|471|18|9-A

IRMA YAKEL de LEGUIZAMON
PARTERA
Av. San Martín 1269 - 3er. Piso, Dpto. "A" - Tel. 257536 - Mendoza.
F|Pte.|A

J. DELIA SANCHEZ GOMEZ
OBSTETRICA NACIONAL
Atiende de 15 a 17 horas, menos sábado. Rivadavia 634. Tel. 241019.
9|7|F|75018|Pte.|A

PARTERAS

CELINA E. M. de ARNEDO
PARTERA NACIONAL
Catamarca 585. Ciudad. T. 242388. Pedir turno. 29|F|99490|Pte.

ESTHER C. de SANANES
Partera nacional. Diariamente de 16 a 20 hs. Solicitar turno. Pedro B. Palacios 1260 (Ituzaingo) entre Catamarca y Lavalle. Teléfs. 257319 y 251391. 7|4|F|Pte.|D

AVISOS CLASIFICADOS

Compra y Venta de Propiedades

AA PROPIETARIOS directos compramos o permutamos casas, departamentos, negocios, lotes, terrenos, fincas, campos incultos, estancias, galpones, locales para satisfacer pedidos reales. Ofrecer a C. E. Barrera Oro y J. P. Landart. Mitre 1378. - T.E. 257726, Mendoza.
5|9|F|24902|Pte.

AA/PROPIETARIOS que deseen vender su propiedad. Provivienda asegura venta rápida y ventajosa. Solicite tasador s/compromiso. Perú 1214. T. 218277 255813 - 258054.
2|9|C|538|30|9

A PROPIETARIO compramos casa, departamento, lote o finca. Godoy & Peña. Máxima seriedad inmobiliaria. Gutiérrez 585. Teléfs. 258543 - 251597.
22|5|F|81131|Pte.

A DUEÑO compro casa, puede ser mixta, preferible t/servicios, Provivienda. Perú 1214. T. 218277-258054 - 255813.
13|9|C|710|15|9

ANTISISMICA 3 dormitorios, demás dependencias, todos los servicios, aire acondicionado, a 200 mts. ciudad, en Las Heras vendo. Tratar Paso de los Andes 143, Ciudad.
15|9|T|09802|15|9

A - LOTE 5ta. Sección 16 x 29 a 100 mts. parque, bajo precio. Urbana Inmobiliaria. 9 de Julio 315 - Mza. 14|9|C|118-19|15|9

A - LOCAL comercial vendo a 6 cuadras de Lavalle y San Martín, 100 mts., salón, baño y office. Ver Godoy Cruz y Alberdi. San José. Tratar: Videla 65, Tel. 37. Rodeo de la Cruz.
15|9|C|283|21|9

A ESTRENAR Dorrego cerca de Costanera, casa: 1/comedor, 3 dormitorio, garaje, patio, dependencias, $ 6.500.000. Otra estrenar 1/comedor, 3 dormitorios alfombrados, cocina-comedor, 2 baños, garaje, patio. $ 4.500.000. Facilidades. Godoy & Pelaia. Gutiérrez 585. Tel. 258543 - 251597.
15|9|F|27747|17|9

A VENDO departamento pleno centro. Tratar: Zuloaga 749.
15|9|C|396|15|9

A PROPIETARIO compro casa, departamento o lote. Lavalle 18, 253115. 15|9|C|397|15|9

A ESTRENAR 3 dormitorios, amplio living, 6ª Sección. Total $ 6.600.000. Gómez Mansilla. Chile 838. Teléfono 290585.
15|9|F|27804|15|9

A VALOR terreno casa en 6º ideal depósito, 433 m2. $ 1.000.000 y 18 meses - Aristides Villanueva 451 Tel. 247020 - Cicchitti.
15|9|C|443|15|9

A CUARTA Sección casa con terreno, 500 metros, ideal industria. Patricias Mendocinas 1608, ciudad.
15|9|F|27888|15|9

A 1 CUADRA Av. San Martín Godoy Cruz, vendo casa corte antiguo, Mitre 1456, Mza.
15|9|C|463|16|9

A ESTRENAR en Bº Sta. Ana antisísmica, 2 dormitorios, vendo. Mitre 1456, Cdad. 15|9|C|463|16|9

A - INMOBILIARIA Patricias ofrece: Lotes, casas, fincas. Atendemos sábado todo el día. Patricias Mendocinas 1608, Ciudad.
15|9|F|27889|15|9

APURADO vendo casas estrenar 6ta. Sección, 3 dormitorios con y sin dependencias servicio. Urbana Inmobiliaria. 9 de Julio Nº 315 - Mendoza.
14|9|C|118-119|15|9

ANTISISMICA corte antiguo, P. Molina y Av. España, 3 dormitorios, sala estar, garaje, patio, comedor. Urbana Inmobiliaria. 9 de Julio 215. Mza.
14|9|C|118-119|15|9

ANTISISMICA 5ª Sección, dormitorios, living, garaje. Facilidades. Guarna. Olascoaga 389. Ciudad.
14|9|C|32|16|9

ARIZU 20 últimos lotes vende Miguel Baccarelli. Gutiérrez 331. Tel. 255251 - 259802.
15|9|F|27665|15|9

ANTISISMICA: sobre calle Dorrego amplia 170 mts. cubiertos. 3 dormitorios, garaje, dependencias. Vendemos/permutamos. "Asesores Inmobiliarios Asociados"! Paso de los Andes 281. Tel. 242724.
15|9|F|27658|16|9

ANTISISMICA impecable, Guaymallén, living, dos dormitorios, garaje, aceptamos automóvil. 221252.
15|9|C|359|15|9

AMPLIA casa, centro Rivadavia 650 mts. ideal cualquier negocio. Teléfono 247906.
15|9|F|27783|15|9

ANTISISMICA, Guaymallén, con dos salones, ideal imprenta, depósito. Total 250.000.000, facilidades. Corrientes 148.
15|9|C|430|15|9

ANTISISMICA, Las Heras, vendo, dormitorio, comedor, baño, fondo. Total 65.000.000, facilidades. Corrientes 148. T. 255993.
15|9|C|430|15|9

ANTISISMICA, San Martín y Derqui, 6 habitaciones, cocina, 2 baños, garaje, patio. $ 3.200.000. "Arenas Propiedades". Colón 484.
15|9|F|27848|15|9

ANTISISMICA Perú Espejo - 4 dormitorios - dependencias, calefacción central - Vendo - Tel. 215254.
15|9|C|446|15|9

ANTISISMICAS Barrio Infanta, impecable estado, 2 y 3 dormitorios, anticipo 115.000.000, facilidades. Patricias Mendocinas 1608, ciudad.
15|9|F|27885|15|9

A $ 1.200.000, T|$ 2.4000.000 Rioja cerca Morón, 960 x 30 con casa vieja, garaje, 3 pieza, galería. Provivienda, Perú 1214.
15|9|C|415|15|9

ANTISISMICA a estrenar dos plantas, Godoy Cruz. 2 dormitorios, dependencias de servicio y demás comodidades. Cont. Fac. Mengoni. Colón 428. - T. 246295. 15|9|F|27856|15|9

ATENCION departamento pleno centro, 3 dorm., 2 baños, cocina, dep. servicio, facilidades. Atencio Viviendas, Espejo 172, Teléfonos 231358 - 231558.
15|9|F|27824|15|9

ATENCION en Chacras de Coria, vendo terreno, sobre calle Loria y Nazar, 15 x 25 mts. pesos 250.000 m/n el metro. Atencio Viviendas. Espejo 172, Teléfonos 231358-231558.
15|9|F|27822|16|9

ATENCION departamento vendo sobre Aristóbulo del Valle, frontal, living-comedor, 3 dorm., 2 baños, cocina, comedor diario, lavandería, terraza, balcón, facilidades, $ 480.000.000 m/n Fac. Atencio Viviendas. - Espejo 172, teléfonos 231358 - 231558.
15|9|F|27821|15|9

ATENCION para profesionales vendo oficina, frontal 1º piso con muebles y alfombra, baño, frente Casa Gobierno, desocupada, total $ 170.000.000 m/n, fac. Llaves. Atencio Viviendas, Espejo 172. Tels. 231358-231558.
15|9|F|27820|15|9

ATENCION vendo, gran chalet, en 5ª Sección, sobre elegante avenida, 700 m2., terreno con jardines y árboles, 500 m2. cubiertos, varios ambientes, recibimos permutas, informes personales. Atenció Viviendas. Espejo 172, Teléfonos 231358 - 231558.
15|9|F|27819|15|9

ANTISISMICO departamento planta baja ciudad, comedor 2 dormitorios, $ 230.000.000. Lavalle 18, 253115.
15|9|C|397|15|9

ANTISISMICA desocupada impecable, living, cocina comedor, 3 dormitorios, dependencias servicio, garaje, patio, terraza, pesos 700.000.000 o alquilo. Lavalle 18. 253115.
15|9|C|397|15|9

ATENCION casa chiche mixta bien ubicada 600 mts. vendo escucho oferta 223602. 15|9|C|438|15|9

AMERICANOS, Moldes. Living comedor, 2 dormitorios, 2 baños, patio, cochera $ 5.200.000, Dorrego, living, comedor diario, 2 dormitorios, cocina, baño, garaje, fondo $ 3.600.0000 "Arenas Propiedades", Colón 484, teléfono 244790.
15|9|F|37845|15|9

ATENCION vendo tres casas grandes baratísimas. Tratar Lamadrid 333. 15|9|C|440|15|9

ANTISISMICA, estrenar, 3 dormitorios, céntrica, poco terreno, Vendo con deuda banco. Juan B. Justo 429, T. 252611.
15|9|C|454|15|9

ANTISISMICA 4 dormitorios, etc., casa antigua 10 x 32 San José, departamentos céntrico, casa La Puntilla, lote 500m. Potrerillo, mutas. Pacheco - 241284, 25 de Mayo 652, pasaje) Cdad.
15|9|C|479|14|9

BARRIO San Ignacio, hermosa casa 3 dormitorios, living comedor amplio, patio, churrasquera, y garaje, total 5 millones, contado y facilidades. T. 290158
15|9|F|27892|15|9

COMPRAMOS urgente casa antisísmica, 3 dormitorios, ciudad o Godoy Cruz. Provivienda. Perú 1214. Tel. 218277 - 258054 - 255813.
13|9|C|710|15|9

CASA 3 dormitorios, y dependencias en pleno centro de Las Heras, vendo con $ 1.000.000 de contado, resto facilidades. Almirante Brown 3162, Bermejo, teléfono 260836.
15|9|F|27891|15|9

COMPRO casa Bº Bombal, 3 - 4 dormitorios, hasta 1.000.000.000. Otra zona residencial hasta pesos 1.500.000.000. A propietario. Paso de los Andes 1984, (Ciudad). 14|9|C|84|15|9

COMPRO casa adobe, Godoy Cruz, entrego Falcon 1969, diferencia convenir. 221087.
14|9|F|97859|15|9

CASA 3 dormitorios, living comedor, baño, cochera, patio, en Villa Nueva, vendo, Benavente 4457, Villa Nueva, Tel 261155.
14|9|F|27643|15|9

CASA construcción de adobe, sobre calle Espejo. Dorrego, Guaymallén, todos los servicios, micro a la puerta, luz a mercurio. Total $ 1.700.000 con $ 600.000, saldo a una año y medio. Tratar: San Martín 202, 2º piso - Dpto. D. Ciudad. Mza.
15|9|F|27723|24|9

CASA quinta El Sauce, con pileta, agua propia, parral, frutales, ideal club, balneario, vivienda permanente etc., pavimento, micro. Vendo urgente, mínimo contado, por saldo acepto permuta o valores. Tratar: Marzialí. - San Martín 1640. Godoy Cruz. 245373.
15|9|C|430|15|9

CASA en ciudad 2 dormitorios, living, garaje, dependencias - Contado y facilidades - Aristides Villanueva 451 - Tel 247020 Cicchitti.
15|9|C|443|15|9

COMPRO finca 10 a 30 Has., preferible para chacra, operación rápida. Minni. Bandera de los Andes 2829. Tel. 261644.
15|9|F|27901|17|9

COLON y Mitre vendo departamento frontal. Lving comedor, 2 dormitorios, y dependencias con salón colindando, con baño privado, ideal para profesional. Mengoni. Colón 428. T. 246295.
15|9|F|27851|15|9

CASA mixta, 3 dormitorios, salón para negocio, calle hormigonada. Anticipo: 55.000.000, saldo 18 meses. Total 130.000.000. José Federico Moreno 1575.
15|9|F|27857|16|9

CASA mixta, Dorrego. 2 dormitorios, dependencias. - Ancipo: 90.000.000, saldo convenir. José Federico Moreno 1575.
15|9|F|27865|16|9

CHACRAS de Coria, vendo hermosos lotes, agua, luz. 258645.
15|9|C|400|15|9

DEPARTAMENTO Barrio Cano, 750.000, saldo convenir. - San Luis 355, Mendoza.
14|9|C|183|15|9

DEPARTAMENTO planta baja ciudad, vendo oportunidad. Facilidades. Sobremonte 386. Ciudad.
14|9|C|32|16|9

DEPARTAMENTO frontal céntrico, 2|3 dormitorios, dependencias servicio. Avenida España 1056. 248212. 15|9|C|426|15|9

DEPARTAMENTO frontal Rivadavia y San Martín - 2 dormitorios - Dependencia - T. 215254.
15|9|C|446|15|9

DEPARTAMENTO a estrenar, céntrico, 3 dormitorios, 2 baños $ 5.500.000. Otro 2 dormitorios, dependencias. Oportunidad. Pesos 3.500.000. Facilidades. Godoy & Pelala. Gutiérrez 585. Teléfono 258543 - 251597.
15|9|F|27744|17|9

DEPARTAMENTO vendo, Godoy Cruz, 2 dormitorios, dependencias, desocupado, total 90.000.000, facilidades. Corrientes 148. Tel. 255993. 15|9|C|430|15|9

DEPARTAMENTO Empleados Comercio 2 dormitorios - Muy barato - No lo pierda - Aristides Villanueva 451 - Tel. 247020 - Cicchitti. 15|9|C|443|15|9

DESPENSA y galletería inmejorable ubicación, ciudad. Total 130.000.000, contado 50%, facilidades. Patricias Mendocinas 1608. Ciudad.
15|9|F|27893|15|9

DEPARTAMENTO Moreno y Mitre, 3 dorm., piso parquet y granito. Contado $ 200.000.000 y total 380.000.000 Canizo Puebla. - Tel. 220575. 15|9|F|27854|15|9

DEPARTAMENTO frontal. Avenida España, Ciudad. - Anticipo: 150.000.000. José Federico Moreno 1575. 15|9|F|27859|16|9

DEPARTAMENTO 2 dormitorios, alfombrado, Barrio Cano. Anticipo: 140.000.000.000, saldo convenir. José Federico Moreno 1575
15|9|F|27869|16|9

DEPARTAMENTO interno, Godoy Cruz, 2 dormitorios, dependencias. Total: 170.000.000. José Federico Moreno 1575.
15|9|F|27867|16|9

DEPARTAMENTOS: estrenar frontal, cochera, living, 3 dormitorios, $ 5.600.000; living, 1 dormitorio, baño, kichinette pesos 1.600.000; planta baja, living, cocina, 2 dormitorios, baño, patio, despensa, terraza, $ 3.800.000. "Arenas Propiedades", Colón 484 teléfono 244790.
15|9|F|27846|15|9

DOS PLANTAS, 4 dormitorios, baños, detalles finales. Anticipo, 130 millones. Urquiza 127, oficina 12, 255156.
15|9|C|452|16|9

DEPARTAMENTO céntrico, dos dormitorios, frontal, alquilo, pesos 30.000. Teléfono 252611.
15|9|C|454|15|9

DEPARTAMENTO amplio planta baja, 3 dormitorios calle Alberdi 150 metros San Martín $ 4.500.000 con facilidades, Teléfono 242903. Argumedo Propiedades 17 a 20 hs. 15|9|C|470|15|9

EN PLENO centro San José, casa corte antiguo, 3 dormitorios dependencias. Vendemos c|facilidades. Castillo Moreno. Catamarca 261. Tel. 245391.
15|9|F|27801|15|9

EN LAS HERAS, casa mixta, 3 dormitorios, dependencias. Vendemos, c|$ 500.000, facilidades. Recibimos permuta. Castillo Moreno. Catamarca 261, Tel. 245391.
15|9|F|27802|15|9

E. CIVIT y Estado Israel. Hermoso departamento frontal, living comedor, 2 dormitorios, baño, toilette, cocina, terraza, cochera. Contado y facilidades. Mengoni. Colón 428. T. 246295.
15|9|F|27850|15|9

EXCEPCIONAL terreno General Paz casi España, 640 metros, 17,50 frente. "Arenas Propiedades". Colón 484.
15|9|F|27847|15|9

EN SEXTA Sección, vendo amplia casa adobe, 9 habitaciones, 3 baños, mitad contado, saldo 1 año. Juan B. Justo 429. T. 25 611.
15|9|C|454|15|9

FINCA Lavalle, 12 Has. c|8 viña, permuto, por finca c|manzanos, Tunuyán. Córdoba 45, Mza.
15|9|C|363|15|9

FINCA compro con o sin viñedo a propietario, urgente. 261973.
15|9|F|27786|16|9

FINCA en La Dormida, 9 Has. 5 viña, 2 frutales, pozo 6', derecho riego, herramientas, urgente. Total 150 millones, facilidades. Teléfono 247906.
15|9|F|27781|15|9

FINCA 31 Has. algo viña, derecho pozo, casa, tierra de primera, sobre ruta 7, La Dormida, oportunidad $ 5.000.000 m/n la Ha. facilidades. Teléfono 247906.
15|9|F|27782|15|9

FINCA cerquita 4 ½ Has., casa, viña, ideal criadero. Teléfono 262635. 15|9|C|407|15|9

FINCAS Corralito - 5 Has. - $ 200.000.000 m/n. - 15 Mas. - $ 170.000.000 m/n; 14 Has. - $ 600.000.00 m/n facilidades - Cicchitti - Tel. 247020 - Aristides Villanueva 451.
15|9|C|442|15|9

FRENTE Bº Empleados Comercio departamento interno, 2 dormitorios t|servicios total $ 65 millones m/n., r|automotor. Mitre 1456, Ciudad. 15|9|C|463|16|9

GALPON: Vendo, San José 750 mts2., salones, escritorios, teléfono, entrada vehículos, facilidades. Dorrego 389 esq. Antonio Tomba. Godoy Cruz.
15|9|C|326|15|9

GALPON amplio con entrada camiones y casa nueva antisísmica, 1 cuadra Costanera. Total contado únicamente $ 4.900.000. Gómez Mansilla. Chile 838.
15|9|F|27805|15|9

GALPON sobre Rodríguez Peña, a estrenar - 1.100 m2 cubiertos, 2.800 m2. terreno - Oficina, salón exposición - Consultenos - Aristides Villanueva 451 - Tel. 247020 Cicchitti.
15|9|C|443|15|9

GODOY CRUZ casa vendo desocupada, Derqui 292, 3 habitaciones, patio, dependencia contado $ 700.000 saldo convenir. Llamar Tel. 252019. Para verla.
15|9|T|09789|15|9

GALPON 300 mts., con salon ventas, estrenar, sobre Avenida España ciudad, vendo o alquilo. Llaves: Marziali. San Martín 1640 Godoy Cruz. 245373.
15|9|C|436|15|9

LOTE frente barrio Trapiche, 230 m., vendemos urgente. Teléfono 242724. 14|9|F|27514|15|9

LOTE 10 x 55, metros San Martín, Las Heras, recibo vehículo a cuenta. San Luis 355, Mza.
14|9|C|183|15|9

LOTE: 5ta Sección, con casa antigua, 300 mts2., vendo, facilidades. Dorrego 389 esq. Antonio Tomba, Godoy Cruz.
15|9|C|326|15|9

LOTE vendemos, Ruta

Viajante Exclusivo

con Movilidad Propia para Importante S. A. Distribuidora de Productos Siderúrgicos

Preferentemente con experiencia en el ramo. Escribir detallando datos personales, antecedentes, pretensiones, referencias y características del vehículo. Excelentes perspectivas y remuneración inicial.

Poste Restante L.M. (18) Diario LOS ANDES

15|9|F|27813|15|9

PINTURAS

LATEX 4 LITROS

$ 495

ATENCION 8 a 20 Hs.

PINTURERIA ROJAS HNOS. S.R.L.

Godoy Cruz esq. 9 de Julio Mendoza

IMPORTANTE EMPRESA desea alquilar

VENDEDOR TECNICO

Residente en Mendoza para atender la venta de:

INSTRUMENTAL CIENTIFICO en la Zona de Cuyo

Presentarse con curriculum escrito y referencias en el Hotel Sussex, al Sr. Heinz, el día miércoles 22 de setiembre a partir de las 18 horas.

15|9|F|27671|19|9|A

ESTIMULO

Cía. Ahorro y Préstamo para Bienes Durables S.A.

OTORGA PRESTAMOS

Para la renovación o compra de cualquier tipo de automotores 0 Km. o usados, camiones, pick-up, locales, oficinas, galpones, fincas.

PLANES DESDE **24 a 96** MESES

INTERES **0,5%** MENSUAL SOBRE SALDOS (medio por ciento)

realizar inversión

EJEMPLOS PLAN 7:

Cuota	Préstamo
$ 1.365.-	$ 150.000.-
$ 1.820.-	$ 200.000.-
$ 2.275.-	$ 250.000.-
$ 2.730.-	$ 300.000.-
$ 3.640.-	$ 400.000.-
$ 5.460.-	$ 600.000.-
$ 7.280.-	$ 800.000.-

PRIMERA EMPRESA DEL PAIS EN TIEMPO RECORD, del 26/8/74 al 31/5/76 OTORGAMOS PRESTAMOS POR m$n. 8.929.400.000

PLANES DE AHORRO SIN SORTEO

Visítenos horario comercio

SAN MARTIN 1136

Pasaje San Martin

Local 31, P.B., MENDOZA

Casa Central

MAIPU 231, Bs. Aires

Caños de Acero Inoxidable

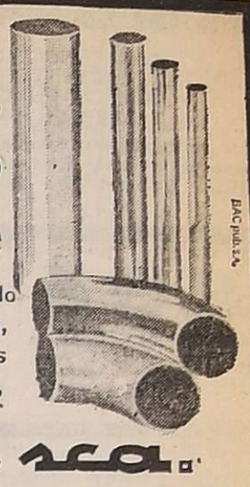

Medidas standard y sobre pedido en caños redondos, cuadrados y rectangulares

FABRICADOS POR

dacal sca

ACERMET S.R.L.

DI TELLA 153 - GODOY CRUZ - MENDOZA - TEL. 224925

DEPARTAMENTO

Pleno centro, vendo. - Calle San Martín. 3 dormitorios, 3º piso.

CORDOBA 45 — CIUDAD

15|9|C|363|15|9

VENDO TRACTOR FIAT 900

con Pala de Arrastre, Topadora y Cargadora

GIULIANI HNOS. — La Gloria s/n. - Tupungato

15|9|F|27733|15|9

FIAT 600 R

0 Km.

INICIAL $ 36.288,65 y 49 cuotas de $ 15.387,65

FORMULA 100

DON BOSCO 163 — MENDOZA PLAN DE AHORRO

15|9|F|27667|15|9

DODGE 1500

ST 0 Km.

INICIAL $ 52.177,26 y 49 cuotas de $ 22.125,10

FORMULA 100

DON BOSCO 163 — MENDOZA PLAN DE AHORRO

15|9|F|27668|15|9

VENDO 4 CORTINAS METALICAS

Malla tipo rombo marca Tomieto completas: una de 3 x 2,50 mts. alto; una de 2,50 x 2,50 de alto, con puerta de escape y dos de 3 x 1,50 mts. alto.

FRANCISCO DE LA RETA 740 - SAN JOSE - GUAYMALLEN

15|9|C|305|15|9

20.000

Ladrillos Grandes y materiales varios - Demolición

VENDO

San Martín 2410 - Cdad. - Mendoza

15|9|F|27837|19|9|A

EXPRESO "SAN JORGE"

Comunica a su distinguida clientela su NUEVO NUMERO TELEFONICO: 232009

14|9|F|27452|20|9

TAMBO

VENDO ORDEÑADORA "MERIEL" AUTOMATICA - SIN USO

Teléfono 246182

15|9|C|311|15|9

CASA

Antisísmica; 3 dorm., 2 plantas, en G. Cruz, a metros P. Moreno. T/$ 3.500.000. Fac. 9 de Julio 925 - Mendoza

15|9|F|27807|15|9

Dueño Vende Urgente

PISO DE CATEGORIA

Gran living, 3 dormitorios, 2 baños principales, todo c/aire acondicionado, teléfono, dep. de servicio, baulera, garaje propio. Se aceptan ofertas y permutas, sobre calle E. Civit. Teléfonos 214318 y 251298, después de las 10 horas.

15|9|C|433|15|9

FALCON 75

De Luxe - Caja 4ª - Palanca Piso - VENDO. (antes del aumento)

CONTADO UNICAMENTE COMO NUEVO 20.000 kms.

MANUEL A. SAENZ 359

MENDOZA - TELEFONO 243194

15|9|F|27809|15|9

Para ARMADORES de BATERIAS

MONOBLOCK 12 V-55 A

EXTRAORDINARIA OFERTA: $ 1.800 c/u.

CASA PRIMO ATILIO BENEDETTO

Colón 1051 - Teléf. 220227 - Godoy Cruz - Mza.

15|9|F|27798|15|9

VENDO GALLINAS

CARRIL GOMEZ 1210

GRAL. GUTIERREZ

15|9|C|282|15|9

¿ORO?

Platas - Relojes Antiguos

2º Piso Ascensor

GIRON ARGENTINA

SAN MARTIN 917

PISO 2º - MENDOZA

13|9|C|915|15|9

DODGE 1975

1500 - 10.000 Kms. Particular vendo o recibo camioneta o coche menor precio.

MAZA 639 — CIUDAD

15|9|C|301|15|9

TECNICO ELECTROMECANICO

Para desempeñarse en ventas técnicas de mostrador. Necesita empresa líder en electricidad.

BUENOS AIRES 259 — MENDOZA

15|9|C|456|15|9

RIPIO - ARENA Y PIEDRA

6 M3. $ 3.100

Y OTROS TRANSPORTES

TELEFONO 220542

1|9|F|22276|30|9-A

A. P. M.

(VISITADOR MEDICO)

CON O SIN EXPERIENCIA, NECESITA LABORATORIO PARA MENDOZA

Escribir dando referencias a Poste Restante S. M. (30) Diario LOS ANDES. Indicar teléfono y/o dirección para entrevista.

15|9|C|424|15|9

LA CASA DEL FILTRO S.A.

JOSE V. ZAPATA 207

TEL. 245777 - 245960

Pintamos

HOY SU CASA

Empapelados - Refacciones

MURAL

PAGUELO EN 10 CUOTAS

Godoy Cruz 246 Teléfono 252971

15|9|F|27814|30|9|A

LEGALIZACIONES EN CHILE

Obtención y Legalización de Partidas de Nacimientos, Certificados de Antecedentes, Documentación en general para Radicación en la República Argentina.

TRAMITES INMEDIATOS

9 de Julio 1357 - 3º Piso - Ofic. 10. Lunes a viernes: 9-13 y 17-21; Sábado: 9-13 horas.

15|9|F|27803|15|9

ULCERA DE LAS PIERNAS

Tratamiento Técnica Barach (EE. UU.)

Dr. EDUARDO SANCHEZ PAEZ

Maipú 560 — Tel. 255212

15|9|27669|Pte.|A

ORO

PLATA

PLATINO

BRILLANTES

VOY A DOMICILIO

JOYERIA ARPEGIO

San Martín 901 - Loc. 5 y 7

TELEFONO 245674

10|9|C|782|19|9

AVISOS CLASIFICADOS

(Viene de la Pág. anterior)

Compra y Venta de Muebles

A. BENTURINO Tel. 244335-248730 ofrezca muebles, antigüedades, artículos en general. Colón 689 3|3 Pte

A. SELLA. Tel. 247447 - Martillero. Tiburcio Benegas 776, ofrezca muebles, artículos hogar, máquinas usadas; dinero en el acto. 11|2|F|6972 Pte.

A. AMITRANO - Martillero. Teléfono 247711, Aristides Villanueva 332, ofrezca muebles, antigüedades, maquinarias artículos generales. Pagamos mejor. Anticipamos dinero. 9|6|F|2375 Pte

PLACARES amoblamientos e instalaciones, se hacen a medida. Confraternidad Ferroviaria 585. (Altura Paraguay al 3.100 ciudad) 4|9|T|9403|18|9

SOFA colonial de caoba. Tapizado en felpa capitoné, vendo. - San Martín 1925, G. Cruz. Tel. 243200. 14|9|C|189|16|9

VENDO juego comedor español: modular y mesa redonda y 6 sillas tapizadas. Cacique Guaymallén 1221, Las Heras. 15|9|C|418|15|9

Compra y Venta de Automotores y Cubiertas

A RADIADORES Vigil Reparaciones, ventas. Facilidades. Saavedra 1000, continuación Garibaldi - San José - Tel. 258651. 3|9|C|716|2|10

A FIAT Multicarga, modelo 1970, pintura, gomas y tapizado, a estrenar, muy bien de motor. Total, $ 380.000. San Miguel 1885, Las Heras. 11|9|C|385|20|9

A TRANSFERENCIA urgente de automotores, Mendoza, Capital y Buenos Aires. Teléfono 960567. 15|9|C|343|15|0

A MACHO 200 cc. nueva financia P. Mendocinas 778, Tel. 242979. 15|9|C|373|15|9

A DUEÑO vende Dodge Coronado 1972, excepcional, mendocino. - Tiene deuda 10 meses, acepto permutas, Corrientes 29, Cdad. 15|9|C|383|15|9

A VENDO o permuto Falcon Futura 65 por menor precio, preferible camioneta. Avellaneda 337. Villa Nueva, teléfono 260012. 15|9|T|9760|16|9

A DODGE Polara 68/69 mendocino, mecánica muy bueno, vendo contado $ 320.000 Las Heras 111. Ciudad, de 9 a 13 - 15 - 19. 15|9|C|237|16|9

A 140.000 total Gordini 66, buen estado, facilidades. Agustín Alvarez 150. Cdad. 15|9|C|316|15|9

A - LIQUIDO Fiat 600 '67, pesos 250.000, y Gordini 69, $ 370.000. Impecables. Lencinas 786. - San José. 15|9|C|321|16|9

A COLECTIVO Bedford 1957, vendo, permuto. Las Heras 699, esquina Perú, Ciudad. 14|9|C|323|324|15|9|AD

A 5 CUBIERTAS magnesio Torino. Permuto. Tel. 214696. 15|9|C|425|15|9

A GILERA monocasco 200 cc., mod. 72. Total $ 170.000. Mitad contado. Tel. 214626. 15|9|C|425|15|9

ACOPLADO Helvética liviano 8,60 metros, 3 ejes gomas nuevas carrocería alta, listo para trabajar 66, vendo, Benavente 4457, Villa Nueva, Tel. 261155. 14|9|F|27595|15|9

ACOPLADO para 12 toneladas con freno vendo, 150.000 contado. - Saldo amplias facilidades. Salta 1893. Ciudad. 14|9|T|09748|15|9

APURADO vendo automóvil NSU, 1962, en cuotas, Lamadrid 333, Cdad. 15|9|C|440|15|9

AUTO Unión, una mano, motor 0 Km., cubiertas nuevas. Leonidas Aguirre 375. Ciudad. 15|9|C|349|17|9

APURADO Valiant IV 1967, muy bueno general. Chacabuco 278. Ciudad. 15|9|C|231|15|9

APROVECHELO Fiat 1600 m/72 excelente estado vendo - permutaría menor precio. 6 de setiembre 598. Las Heras. Teléf. 230752. 15|9|T|09765|15|9

APROVECHELA motoneta Vespa 1962, como nueva general. Chacabuco 278. Ciudad. 15|9|C|281|15|9

ATENCION Fiat 125, Rural 1973; Peugeot 504, XE 1973; Fiat 128, Rural 1974, vendo Peña Hnos. S.A., José Vicente Zapata 236, Cdad. 15|9|F|27871|15|9

AUTO UNION Mod. 67, impecable remato, Tel. 252065. 15|9|T|9779|16|9

AMI 8 1972, flamante, total 329.000, Entre Ríos 208, Dpto. A. 15|9|T|9805|15|9

ABIHAGLE Automotores: Peugeot 504 XSE 1973; GTX 1976; Fiat 128 1972; R-6 1972. Nuevos - Usados. 36 meses. - Pedro B. Palacios 1186, Mendoza (entre Garibaldi y Catamarca). 15|9|C|403|15|9

APURADISIMO dinero: líquido oferta razonable, Jeep Ika, camioneta. Bombal 1075 Las Heras. 15|9|C|458|15|9

AUTOMOVIL Chevy 230, mod. 74, 4 puertas, una joya, permuto por lote, casita o Dpto., tratar Sr. Cordón, Barrio Cementista, Mza. K, casa 17, Las Heras, Teléfono 254505. 15|9|T|09807|16|5

ACOPLADOS, vendo dos, carrozados y engomados, uno de 12 ton., otro de 14 ton. Independencia y Acceso Norte. Tel. 230237. 15|9|C|462|15|9

APURADO vendo Rural Rambler 65, garantida. Lavalle 333, Ciudad. 15|9|C|488|15|9

BMW De Carlo 600 joyita $ 120.000 impecable. Teléfono 259012. 15|9|C|370|15|9

CAMION Mercedes Benz 61 con volquete vendo, recibo permuta, Almirante Brown 3162, Bermejo, Tel. 260836. 15|9|F|27894|15|9

CALIDAD... casualidad... precios...? Cada día vendemos, permutamos más automóviles, jeep pick-up, rurales, camiones. Todas las marcas, modelos, necesidades, posibilidades. Visite gigantesca exposición. Miguel Angel Riccieri. San Luis 540. 7|9|C|062|19|9

CUPE Torino 1974, impecable; recibo menor precio. - Ver horario de comercio. San Martín Sur 1104 - Godoy Cruz - Mza. 12|9|F|27154|15|9

CAMIONETA Dodge - Mod. 71 Diesel, llantas cromadas impecable con cúpula, gomas nuevas, $ 480.000 y facilidades, permutas - Perú 2950 Cdad. 12|9|C|799|16|9

CAMIONETA Dodge - Mod 72 - blanca preciosa $ 240.000 y facilidades, permutas - Perú 2950 Cdad. 12|9|C|799|16|9

CUPE Fiat 800 - Mod. 67 impecable $ 110.000 y facilidades - Perú 2950 Cdad. 12|9|C|799|16|9

CAJA de Dodge Polara, vendo - Benavente 4457 - Villa Nueva - Tel. 261155. 14|9|F|27589|15|9

CUPE Torino 68, vendo, Benavente 4457. Villa Nueva. Tel. 261155. 14|9|F|27625|15|9

CAMIONETA Chevrolet 65, vendo. Benavente 4457, Villa Nueva. Tel. 261155. 14|9|F|27631|15|9

CASA rodante 4 cuchetas, vendo. Benavente 4457, Villa Nueva, Tel. 261155. 14|9|F|27601|15|9

CAMION Mercedes Benz rutero 56, vendo, Benavente 4457, Villa Nueva, Tel. 261155. 14|9|F|27597|15|9

CAMION Dodge 68, vendo, Benavente 4457, Villa Nueva, Teléf. 261155. 14|9|F|27599|15|9

COMPRO a particular Peugeot 504 modelo 1973 adelante. Tratar teléfono 292419. 14|9|C|176|15|9

CUPE Torino 1971, impecable, vendo. Recibo automóvil menor valor. Salta 1893, ciudad. 14|9|T|09749|15|9

COMPRO automóviles medianos 1970 en adelante. Pago contado. Don Bosco 99. Cdad. 15|9|C|392|15|9

CUPE Chevrolet 1946, Ford Mercury 1939, impecables, vendo. - Federico Moreno 2026. 15|9|C|335|15|9

COMPRO carrocería Estanciera o Jeep Baqueano, buen estado. Teléfono 252636. 15|9|C|332|15|9

CUPE Fiat 125, 1973, Fiat 600, 1970-66-64; Chevrolet RS 1970, Peugeot 404, 1968-64; Dauphine 1964, Jeep 1959, camioneta Chevrolet 1971, Ford F-100 1965, Aruani. Bandera de los Andes 388, San José. 15|9|F|27785|15|9

CUPE Torino 1971, única por su estado, vendo, Güemes 332, San José. 15|9|C|322|15|9

CUPE Fiat 1500 - 1969, verdadera joya permutaría, Chacabuco 278 Ciudad. 15|9|C|231|15|9

COMPRO contado a particular, Correcaminos o Citroen 72/75. - Sobremonte 971. Ciudad. 15|9|C|379|17|9

CITROEN 3CV 72 una mano, impecable. Leonidas Aguirre 375. - Ciudad. 15|9|C|349|17|9

COMPRO auto chico, modelo 66/69, dispongo $ 150.000, resto convenir, Teléf. 260069. 15|9|T|9806|15|9

COMPRO automóvil chico, mediano, 67-73, pago total efectivo, Entre Ríos 208, Dpto. A. 15|9|T|9804|15|9

CARROCERIAS para camión, listas para colocar, vendo. Independencia y Acceso Norte. Tel. 230237. 15|9|C|462|15|9

CITROEN 3-CV 1975, 9.000 kms., vendo, permuto, facilidades. José F. Moreno 2024, ciudad. 15|9|C|451|15|9

CIRCULO Citroen uno con 39 cuotas, otro con 36 cuotas, vendo o permuto. José F. Moreno 2024, ciudad. 15|9|C|451|15|9

CITROEN 1970, perfecto estado, vende particular $ 350.000, ajustado 23.000 kms. Teléfono 253024. 15|9|C|470|17|9

COCHE Dodge 1500 1973, Renault 6 1975, Peugeot 504 1971, vendo, Tropero Sosa 487, San José. 15|9|F|27895|15|9

CITROEN 3CV mod. 1975, vendo o permuto, Sgto. Cabral 447. Godoy Cruz. 15|9|C|485|15|9

CUPE Torino 67, poco uso, oportunidad, vendo. Lavalle 333 Ciudad. 15|9|C|488|15|9

CAMIONETA Dodge D-100, con cúpula 1967. $ 200.000 y 30 meses, permutas. Rioja 1448, Mendoza. 15|9|F|27915|15|9

CAMIONETA Dodge D-100, modelo 1975, flamante, muy buena, $ 320.000 y 30 meses, permutas, financiación. Rioja 1448, Mendoza. 15|9|F|27914|15|9

CITROEN 3-CV, modelo 72, verlo es comprarlo, $ 120.000 y 30 meses, permutas. Rioja 1448, Mendoza. 15|9|F|15|

CUPE GTX, amarilla, modelo 1973 $ 350.000 y 30 meses; permutas, financiación. Rioja 1448. Mendoza. 15|9|F|27921|15|9

CAMIONETA Dodge Diesel, 1969, oportunidad $ 320.000 y el resto en 30 meses, permutas. Rioja 1448. Mendoza. 15|9|F|15|9

CHEVY 1970 rojo, único dueño, impecable $ 260.000 y facilidades, permutas. Perú 2950, Cdad. 12|9|C|799|16|9

CHEVY 70, vendo. Benavente 4457, Villa Nueva, Tel. 261155. 14|9|F|27607|15|9

CHEVY 230/1970 vendo - permuto. Bra. de los Andes 1100. Teléfono 255691. 15|9|C|331|15|9

CHEVROLET SS. 1969, Super 1964, Falcon 1967, 40% 40 cuotas, San Martín 2717. 15|9|C|413|15|9

CHEVROLET super 69, excelente estado. Oportunidad, vendo. Lavalle 333 Ciudad. 15|9|C|488|15|9

DODGE Polara - Mod. 70 - 30.000 kilómetros reales impecable $ 240.000 y facilidades, permutas - Perú 2950 Cdad. 12|9|C|799|16|9

DODGE Coronado 69, vendo. Benavente 4457. Villa Nueva. Teléf. 261155. 14|9|F|27623|15|9

DKW Auto Unión 69, flamante, urgente, $ 230.000. Tel. 259012. 15|9|C|370|15|9

DUEÑO vende Dodge 1500 73, impecable 34.000 km. reales, facilidades, permutas, Urquiza 242, Cdad. 15|9|T|9790|15|9

DUEÑO vende Rastrojero 70 poco uso, garantido. Lavalle 333, Ciudad. 15|9|C|488|15|9

DI TELLA 63 oportunidad, excelente mantenimiento, vendo, permuto. Lavalle 333, Ciudad. 15|9|C|488|15|9

DODGE 1500, 73, color cobre azteca, único. $ 300.000 y 30 meses, permutas. Rioja 1448, Mendoza. 15|9|F|27917|15|9

DODGE Polara, modelo 1974, flamante, patentado en Mendoza, $ 280.000 y 30 meses, financiación. Rioja 1448, Mendoza. 15|9|F|27918|15|9

ESTANCIERA 69, vendo. Benavente 4457, Villa Nueva, T. 261155. 14|9|F|27613|15|9

ESTANCIERA 1958, flamante estado, recibo permuta o facilidades. Belgrano 1250. Godoy Cruz. 15|9|C|377|15|9

ESTANCIERA 1957, vendo precio total $ 160.000, Salta 1893, Cdad. 15|9|T|9799|16|9

ESTANCIERA 1965, 3 puertas, 80.000 kms. reales, vendo, permuto, facilidades. José F. Moreno 2024, ciudad. 15|9|C|451|15|9

FIAT 125, 1974 rojo, 28.000 kilómetros reales, impecable pesos 288.000 y facilidades, permutas. Perú 2950, Cdad. 12|9|C|799|16|9

FALCON - Mod. 72 blanco - motor 221 X.P. caja de cuarta 280.000 kilómetros reales, un sueño $ 368.000 y facilidades, permutas. Perú 2950 Cdad. 12|9|C|799|16|9

FIAT 600 - Mod. 70 azul precioso $ 125.000 y facilidades, permutas - Perú 2950 Cdad. 12|9|C|799|16|9

FAIRLANE 1973 LTD verde (6) cilindros 30.000 kilómetros reales, un sueño, $ 480.000 y facilidades - permutas - Perú 2950 Cdad. 12|9|C|799|16|9

FIAT 1.500 - Mod. 67 blanco motor cero kilómetro $ 180.000 y facilidades, permutas - Perú 2950 Cdad. 12|9|C|799|16|9

FALCON 65 Futura. Vendo - Permuto. Pringles 3739. Gilén. 13|9|C|922|15|9

FIAT 128 L 1.300 modelo 1974 dueña vende contado, únicamente, $ 570.000. Echeverría 2094, Godoy Cruz. 14|9|C|093|15|9

FIAT 1.600/72, vendo. Benavente 4457, Villa Nueva, Tel. 261155. 14|9|F|27617|15|9

FIAT 600/70, vendo. Benavente 4457, Villa Nueva, Tel. 261155. 14|9|F|27619|15|9

FALCON 66-55, vendo. Benavente 4457, Villa Nueva, Tel. 261155. 14|9|F|27621|15|9

FIAT 128-72, vendo. Benavente 4457. Villa Nueva. Tel. 261155. 14|9|F|27590|15|9

FIAT 125 rojo, como nuevo, vendo. 9 de Julio 1862, Ciudad. 14|9|C|171|172|15|9|D

FALCON 1962, vendo, recibo permuta. Pedernera 527. San José. 14|9|C|306|307|15|9|AD

FIAT 128/1973 vendo - permuto. Bra. de los Andes 1100. Teléfono 255691. 15|9|C|331|15|9

FURGON Renault 4F 1965, pesos 100.000, saldo facilidades. Sta. María de Oro 1244. San José. - Guaymallén. 15|9|C|337|338|15|9|D

FIAT 128/75 - 74, pocos kilómetros, nuevos, vendo o permuto. Garibaldi 488. 15|9|F|27655|15|9

FALCON 71 muy bueno, vendemos o permutamos. - Garibaldi 488. 15|9|F|27654|15|9

FIAT Familiar 1966, impecable, particular vendo, recibo menor precio. Granaderos 270. 15|9|C|197|15|9

FORD Taunus 17 AM modelo 58 muy bueno, $ 150.000 contado. Francia 280. La Puntilla. Teléfono 225951. 15|9|F|27737|15|9

FAMILIAR impecable, cubiertas nuevas, sin golpes. - Leonidas Aguirre 375. Ciudad. 15|9|C|349|17|9

FIAT 1100 impecable. Formosa 763. G. Cruz. Altura Sarmiento 700. 15|9|C|239|16|9

FIAT 600/1969, total contado 250.000 San Martín 2717. 15|9|C|413|15|9

FIAT 600-R 1974 y Dodge 1500/1972. Impecables. Vendo - Permuto. - Don Bosco 99. Cdad. 15|9|C|392|15|9

FIAT "ocasión" 600/67, $ 189.000, contado, falta pintura, tapizado, recibo moto. Jorge Calle 208 ciudad. 15|9|C|387|15|9

FIAT 1500-1968, vendo, recibo automóvil menor valor, Salta 1893. Cdad. 15|9|T|9800|16|9

FIAT 600, modelo 63, muy bueno, vendo, Ramírez 3279, Ciudad. 15|9|T|9786|15|9

FIAT 128 - 1974, perfecto estado vendo o permuto, facilidades - J. F. Moreno 2024. Cdad. 15|9|L|451|15|9

FIAT 128 D-1300, 73, una joya, pesos 300.000 y 30 meses, interés más bajo de plaza. Rioja 1448. Mendoza. 15|9|F|27905|15|9

FIAT 600 modelo 1963, $ 80.000 y 30 meses, una ganga, permutas, financiación. Rioja 1448. Mendoza. 15|9|F|27906|15|9

FIAT 128-1972, color gris. ¡No se lo pierda! $ 250.000 y 30 meses, financiación, interés más bajo de plaza. Rioja 1448. Mendoza. 15|9|F|27904|15|9

FIAT 128-73, vendo, permuto, financio. Perito Moreno 1073. G. Cruz. 15|9|F|17685|15|9-D

FORD Taunus modelo 58, m-17, impecable, permuto, doy facilidades. Güiraldes 466. Espejo al 1000. Tel. 242585. 15|9|T|09808|15|9

FIAT 600 71, 70, 69; Fiat 800 66, 67; Fiat multicarga 1969, vendo, permuto, financio. Perito Moreno 1073. G. Cruz. 15|9|F|17688|15|9-D

FIAT 125 1973, impecable, vendo, permuto, facilidades. J. F. Moreno 2024, Ciudad. 15|9|C|451|15|9

FIAT 800 cupé mod. 1967, vendo o permuto por moto Gilera 300 cc. Sgto. Cabral 447. Godoy Cruz. 15|9|C|485|15|9

FIAT 128-72 excelente estado, oportunidad, vendo. Lavalle 333 Ciudad. 15|9|C|488|15|9

FIAT 600 modelo 1974 en buen estado, vendo o permuto por camioneta. Sargento Cabral 1468 Las Heras. 15|9|C|500|15|9

FIAT 600, modelo 1971 vendo, muy buen estado. Pedernera 527, San José. 14|9|C|306|307|15|9|AD

GLADIATOR 1965, Tornado, total contado 158.000. San Martín 2717. 15|9|C|413|15|9

GORDINI 66 toda prueba, estado original, vendo. Lavalle 333 Ciudad. 15|9|C|488|15|9

HOY únicamente, vendo contado, Ford Falcon Lujo, 71, $ 725.000. Perito Moreno 1973. Godoy Cruz. 15|9|F|17684|15|9-D

IAVA - Mod. 74 - 30.000 kilómetros reales impecable, blanco $ 245.000 y facilidades, permutas. Perú 2950 Cdad. 12|9|C|799|16|9

ISARD 700 y Fiat cupé 800, 1938, vendo, permuto. - Oruro 2789. Gilén. (A 1 cuadra rotonda Jujuy). 14|9|C|21|15|9

ISETTA De Lujo impecable. Moto Puma 98. Vendo Federico Moreno 2026. 15|9|C|335|15|9

JEEP - Mod. 66, carrozado, precioso, motor cero kilómetro $ 100.000 y facilidades, permutas. Perú 2950 Cdad. 12|9|C|799|16|9

JEEP Gladiator 67, vendo. Benavente 4457. Villa Nueva. Teléf. 261155. 14|9|F|27627|15|9

JEEP 58, vendo. Benavente 4457. Villa Nueva. Tel. 261155. 14|9|F|27629|15|9

JEEP 1962 Pick-Up vendo permuto. Bra. de los Andes 1100. Teléfono 255691. 15|9|C|331|15|9

JEEP 1958 petitero, 50%, 30 cuotas. San Martín 2717. 15|9|C|413|15|9

MOTONETA Siambretta 1962, pesos 19.000 y facilidades. O'Brien esquina Alberdi, San José. 14|9|F|27519|17|9

MOTOR, caja, diferencial, tren delantero, carrocería cupé Ford 46 impecable, vendo por partes o total. Federico Moreno 2026. 15|9|C|335|15|9

OPORTUNIDAD: Isard 700-61, muy bueno. Recibo moto, de contado precio especial, doy facilidades. Güiraldes 466. Dorrego. Espejo al 1000. Teléf. 242585. 15|9|T|09808|15|9

OPORTUNIDAD: camioneta Fiat 125-75, impecable. Vendo, permuto, financio. Perito Moreno 1073. G. Cruz. 15|9|F|17686|15|9-D

OFERTA: Renault 66 muy bueno, $ 180.000. Perito Moreno 1073. G. Cruz. 15|9|F|17687|15|9-D

GORDINI - Mod. 69 - gris, motor cero kilómetro, único por su estado $ 138.000 y facilidades - Perú 2950 Cdad. 12|9|C|799|16|9

PARTICULAR vende Ford Falcon Futura 1967, impecable. Las Heras esq. Ferraris. Gilén. Horario de comercio. Teléfono 258462. 13|9|C|943|15|9

PEUGEOT 404 - Mod. 70-71 - motores cero kilómetro, caja nueva, impecable $ 208.000 y facilidades, permutas - Perú 2950 Cdad. 12|9|C|799|16|9

PALA cargadora John Deere 71, vendo. Benavente 4457. Villa Nueva. Tel. 261155. 14|9|F|27633|15|9

PEUGEOT 504/70, vendo. Benavente 4457, Villa Nueva. T. 261155. 14|9|F|27615|15|9

PEUGEOT 504, 1974, XL y Ford Falcon 1974. "188" De Lujo. Flamantes. Vendo, permuto. - Don Bosco 99, Cdad. 15|9|C|392|15|9

PEUGEOT 404/1967 vendo permuto. Bra. de los Andes 1100. Teléfono 255691. 15|9|C|331|15|9

PEUGEOT coche 404, modelo 65; Rural Rambler modelo 62, vendo Martín Güemes Nº 61. Ciudad. (Frente AyE). 15|9|C|381|382|16|9

PARTICULAR vende o permuta Fiat 125, modelo 74, Italia 1898. Barrio Trapiche. 15|9|C|290|15|9

PEUGEOT 504, modelo 1973 vendo recibo lote, Necochea 770, San José. 14|9|C|306|307|15|9|AD

PEUGEOT 404 vendo, impecable, toda prueba. Güemes 332, San José. 15|9|C|322|16|9

PEUGEOT 504/70 una mano, cubiertas importadas Michelin, todo nuevo. Leonidas Aguirre 375. Ciudad. 15|9|C|349|17|9

PEUGEOT 403, muy bueno, todo original. Leonidas Aguirre 375. Ciudad. 15|9|C|349|17|9

PEUGEOT 404 1967-1966 impecables. 40 %, 40 cuotas. San Martín 2717. 15|9|C|413|15|9

PARTICULAR vendo o permuto, Peugeot 403, Mod. 60, buen estado, Rivadavia 155, Godoy Cruz. 15|9|T|9303|15|9

PEUGEOT 404-67, muy buen estado, $ 150.000 y 30 meses, interés más bajo de plaza. Rioja 1448. Mendoza. 15|9|F|27907|15|9

PEUGEOT Diesel modelo 1973, muy bueno, $ 300.000 y 30 meses, permutas, financiación. Rioja 1448. Mendoza. 15|9|F|27908|15|9

PARTICULAR vende Peugeot 1966 Tel. 245557. 15|9|C|480|15|9

PEUGEOT 404-69 vendo o permuto menor valor, recién pintado, mecánica bien. Talcahuano 3433 Godoy Cruz, Barrio Supe. 15|9|C|483|15|9

RASTROJERO 58, con motor 65, vendo contado, Cervantes 1340, Godoy Cruz. Atendemos desde las 15 hs., en adelante. 15|9|C|437|15|9

RURAL Fiat - Mod. 69 verde, única por su estado 38.000 kilómetros reales, preciosa $ 200.000 y facilidades, permutas - Perú 2950 Cdad. 12|9|C|799|16|9

RURAL Falcon - Mod. 71 - verde preciosa, caja de cuarta $ 550.000 y facilidades, permutas - Perú 2950 Cdad. 12|9|C|799|16|9

RURAL Falcon - Mod. 68, bordo impecable, motor cero kilómetros $ 230.000 y facilidades, permutas - Perú 2950 Cdad. 12|9|F|799|16|9

RANCHERO 1974 impecable estado mejor cero kilómetro $ 275.000 y facilidades, permutas. Perú 2950 Cdad. 12|9|C|799|16|9

RASTROJERO - Mod. 71 impecable estado motor cero kilómetro $ 230.000 y facilidades, permutas - Perú 2950 Cdad. 12|9|C|799|16|9

RALLY Sport 71, vendo Benavente 4457, Villa Nueva, Tel. 261155. 14|9|F|27605|15|9

R-12/73, vendo. Benavente 4457, Villa Nueva, Tel. 261155. 14|9|F|27603|15|9

R-4/68, vendo. Benavente 4457, Villa Nueva, Tel. 261155. 14|9|F|27609|15|9

RENAULT 850, modelo 1970, muy bueno, vendo. Pedernera 527. - San José. 14|9|C|306|307|15|9|AD

R-6/74 como nuevo, vendo o permuto. Garibaldi 488. 15|9|F|27653|15|9

RAMBLER Ambassador 63, impecable, gomas nuevas, motor 0K. Teléfono 259012. 15|9|C|370|15|9

RENAULT 4S mod. 71, vendo flamante, teléfono 220533. 15|9|C|420|16|9

RENAULT Gordini 1968. Fiat 128 IAVA 1972 y Pick-Up Chevrolet 1966 Impecables. Vendo-Permuto. Don Bosco 99 Cdad. 15|9|C|392|15|9

RUEDA completa y gato para Fiat 125, vendo, Paraguay 2659, Mendoza. 15|9|F|27855|15|9

RENAULT 12 1972, Renault 6 1970 40%, 40 cuotas. San Martín 2717. 15|9|C|413|15|9

RAMBLER 71, Rural, mecánica 380, Renault 6/71, Ford Falcon 1971, 67, Citroen 70, 67. Vendo, permuto, financio. Perito Moreno 1073. G. Cruz. 15|9|F|17689|15|9-D

RENAULT 6 0 km. 1976, blanco, a retirar agencia, contado o auto usado o permutas, saldo 22 cuotas sin interes. José F. Moreno 2024, ciudad, Mza. 15|9|C|451|15|9

R-4 72, 60, 68, 67, Gordini 66-65, Taunus 58 caja cuarta, Fiat 1100 63, Fiat 600-63, vendo, permuto, financio, Perito Moreno 1073, Godoy Cruz. 15|9|F|17690|15|9|D

RENAULT Gordini modelo 67, gran oportunidad, $ 120.000 y 30 meses, permutas, financiación. - Rioja 1448, Mendoza. 15|9|F|27920|15|9

RENAULT R-6 modelo 1970, pesos 180.000 y 30 meses, permutas, financiación. Rioja 1448, Mza. 15|9|F|27919|15|9

SEMIRREMOLQUE Koller vendo Benavente 4457, Villa Nueva. T. 261155. 14|9|F|27593|15|9

TRACTOR Fiat 400-71, vendo. Benavente 4457. Villa Nueva. Teléf. 261155. 14|9|F|27635|15|9

URGENTE vendo camión Mercedes Benz 55 gasolero, recibo permutas. Coronel Díaz 176. Ciudad. 15|9|C|500|1|9

VALIANT IV - Mod. 66 - motor cero kilómetro, muy bonito, $ 160.000 y facilidades, permutas - Perú 2950 Cdad. 12|9|C|799|16|9

VENDO Fiat 600, 1971, m|bueno; contado $ 320.000. Alberdi 128. Ciudad. 14|9|C|70|15|9

VENDO Aml/76, 0 km. Teléfono 292492. 17-20 horas. 14|9|T|09744|17|9

VALIANT 1968, primera mano de fábrica, recibo auto menor precio. Belgrano 1250. Godoy Cruz. 15|9|C|377|15|9

VENDO B.M

Solicitamos Mecánicos Diesel

CON CONOCIMIENTOS Y ESTUDIOS ACORDES PARA DIRIGIR PERSONAL Y CUMPLIR FUNCIONES DE CAPATAZ DE TALLER EN CAMIONES DIESEL.

Enviar antecedentes completos y solicitud en carta manuscrita a: Poste Restante A. J. (7) Agencia LOS ANDES - Balcarce 32 - San Martín.

15|9|F|27830|16|9

CASA

Sísmica compro, Cdad. o Cruz. Provivienda - Perú 4 - Tels. 218277 - 255813.

15|9|C|415|15|9

PARRALES METALICOS FABRICAMOS

Viamonte 877, a dos cuadras plaza San José.

15|9|T|09785|17|9

Solicitamos Mecánicos Diesel

Para reparaciones de camiones y máquinas viales. Concurrir con documentación, certificados de estudios y trabajos anteriores. Preferentemente radicados en zona Este. - ZANETTINI INDUSTRIAL S.A.C.I.F. - Ruta 7. Km. 1035 - San Martín - Mendoza

15|9|F|27825|16|9

CORRALON

AVENIDA

OFERTAS

CAÑOS DE LUZ 5/8 liviano ... $	330
5/8 pesado ... $	399
CABLES 1 x 1, el mt. $	21
1 x 1/2, el Mt. $	29
HIERRO para construcción 4,2 al 25	
CEMENTO la bolsa .... $	435
BALDES de albañil .. $	350

CREDITOS

San Martín 145, Las Heras. Tel. 216980

14|9|F|27494|15|9

EMPLEADA ADMINISTRATIVA

- Buena presencia.
- Edad entre 18 y 25 años.
- Estudios secundarios completos, preferiblemente Perito Mercantil. Conocimientos de Dactilografía y generales de oficina.

Enviar carta manuscrita detallando situación familiar y antecedentes laborales a L.C. (11) Poste Restante Diario LOS ANDES.

15|9|C|464|15|9

ORO

COMPRAMOS MEJOR PRECIO A PARTICULARES Y COMERCIANTES

GALERIA TONSA - LOCAL A-14

11|5|F|25526 Pte.

TERRENO CHACRAS DE CORIA

Vendo, sobre Loria, 1.000 m2. Facilidades. ATENCIO VIVIENDAS - Espejo 172 - Teléfonos 231358 - 231558.

15|9|F|27816|15|9

EMPLEADA

CON AMPLIOS CONOCIMIENTOS EN LA VENTA DE MUEBLES Y ARTICULOS DEL HOGAR

Puesto de gran porvenir por sus inmejorables perspectivas de progreso. Absoluta reserva. Presentarse de 17 a 19 hs. en Muebles Pace - Entre Ríos 73, Cdad.

15|9|F|27832|15|9

Vendemos:

EN BENEGAS, s|P. Moreno, 10 x 45, c|casa habitación, t|servicios. Precio: $ 1.200.000. - Contado.

EN GODOY CRUZ, s|calle A. Thomas, 18 x 50, t|servicios. - Contado y facilidades.

PROPIEDAD, 10 x 50 en pleno centro, c|casa habitación, adaptable oficinas o locales comerciales. Contado y facilidades.

LOTE céntrico 10 x 45, ideal p|depósito. Contado únicamente.

CASA Barrio SUPE, 3 dormitorios, baño y dependencias, amplio terreno, contado y facilidades.

DEPARTAMENTO 3 dormitorios, 2 baños, piso parquet, modulares de madera en living y cocina, placares, etc. Céntrico. Vendemos con facilidades.

Inmobiliaria Regional

Garibaldi 7 - 7º Piso Oficina 16 - Teléf. 241101

15|9|F|27792|15|9

QUEMADORES AUTOMATICOS Enar s.r.l.

Julián Barraquero 66. Tel. 291635. Mendoza

BAC pub. S.A.

COMPRO DIFERENCIAL FORD 900

Godoy Cruz 3632 - Villa Nueva - Teléfono 260109.

15|9|T|09788|15|9

ALAMOS

Barbechos 1 año y estacas 214 de primera. Precios promoción. Teléfono 257943, horario comercio.

15|9|C|412|15|9

PRO-VIVIENDA INMOBILIARIA S.R.L.

28 DEPARTAMENTOS

Con cocheras opcionales, 2 y 3 dormitorios, cocina con artefactos, patios individuales, jardines interiores, excelente ubicación: Juan B. Justo 33[illegible] Ciudad.

FINANCIACION:

Total desde	$ 3.300.000
Al boleto	$ 500.000
A la posesión ...	$ 500.000

Saldo 60 meses, con 6% de interés anual. Posesión 60 días. Atendemos en nuestras oficinas: Calle Perú 1214.

15|9|C|415|16|9

Vendo CASA muy buen Estado

Dos salones, dos baños y cuatro habitaciones, Sup. total: 210 mts. Cubierta 162 mts., sobre calle Belgrano 1474. Tratar: Sarmiento 233 - Ciudad - Tel. 217714.

15|9|C|417|15|9

SALONCITO

ZONA CENTRICA

— NECESITO ALQUILAR —

TELEFONO 214279

15|9|T|09773|15|9

EMPRESAS CONSTRUCTORAS

Alquiler Herramientas Clavadoras de Hormigón

MITRE 534 - 1º PISO - OF. 4 - TEL. 244898 - MZA.

15|9|F|27835|17|9|A

Ultima Semana

Por cierre definitivo, liquidamos mercaderías al costo, maquinarias, instalaciones y varios MERCADO SUCE San Martín 1071 — Godoy Cruz

14|9|F|97866|5|9

COMPRO

VINO CRIOLLO

Contado primera cuota. San Martín 169 - Junín, de 15 a 17 horas.

15|9|F|27808|15|9

BARBECHOS

VIVERO TRES PORTEÑAS

TINTAS - BLANCAS Y OTRAS

ALAMOS HIBRIDOS Y OTROS

RIVADAVIA 23 — TELEFONO 5 — PALMIRA

31|8|F|2213.|Pte.

PICK UP CHEVROLET 74

Impecable. 25.000 Kms. reales. P. Mendocinas 3516 - Ciudad

15|9|C|342|15|9

ELECTRICIDAD BUENOS AIRES

NECESITA empleada administrativa, Perito Mercantil, Dactilógrafa, no presentarse sin estos requisitos.

BUENOS AIRES 259 — MENDOZA

15|9|C|416|15|9

NECESITO REPARTIDOR

Con camión, Reparto bebidas. TELEFONO 227815

15|9|C|411|15|9

EXPLENDIDA OFICINA

Pleno centro a metros de San Martín, 103 mts. frontal, norte. Vendo urgente. - ATENCIO VIVIENDAS. ESPEJO 172 — TELEFONOS 231358 - 231558

15|9|F|27817|15|9

Caldera Compro

80 a 120 m2. de superficie, calefacción doble pasaje de fuego. Avenida España 1248 - 7º Piso. Oficina 95 - Ciudad - Tel. 259045 (De mañana)

15|9|F|27811|15|9

PEINADORAS

DE 22 A 28 AÑOS CON PRACTICA

Presentarse "FELIPE SINOPOLI"

DE 10 Hs. a 12 Rs. SAN MARTIN 908

15|9|C|378|15|9

MAQUINAS DE ESCRIBIR

OLYMPIA SG3
REMINGTON
OLIVETTI
HERMES
ERIKA

CALCULADORAS ELECTRONICAS IMPRESORAS

BURROUGHS
NORMAN
CIFRA

RELOJ VAQUER

CONTROL DE PERSONAL

Consulte descuentos especiales por pago contado y nuestros planes en cuotas sin interés.

domingo dolce

MAQUINAS Y AMOBLAMIENTOS PARA OFICINA

Avda. España esq. Rivadavia

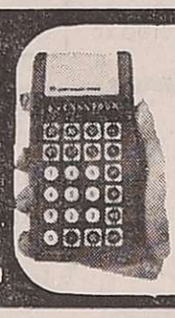

SUPER OFERTAS DE LA SEMANA (contado)

MICROCIFRA 3 :	4 operaciones fundamentales	$ 7.900,00
NORMAN 600 :	4 operaciones, memoria, raiz, potenciación e inversa. Incluido transformador	$ 9.800,00
NORMAN 800 :	funciones trigonométricas completas c/t.	$ 21.800,00
NORMAN 727 :	funciones trigonométricas completas	$ 19.800,00
Burroughs 101/1 :	4 operaciones, memoria con ingreso automático y porcentaje directo. Con transformador incluido	$ 14.000,00

AVISOS CLASIFICADOS

(Viene de la Pág. anterior)

Compras Varias

"A-A". AMITRANO - Martillero, Tel. 247711. Aristides Villanueva Nº 332, ofrezca muebles, antigüedades, maquinarias, artículos generales. Pagamos mejor. Anticipamos dinero. 9|6|F|12224 Pte

A SELLA, Martillero. Tel. 247447 Tiburcio Benegas 776, ofrezca muebles, artículos hogar, maquinas usadas. - Dinero en el acto. 11|2|F|36991 Pte

A - BENTURINO - Martillero. Teléfono 248730 y 244335. Av. Colón 669. Ofrezca muebles, antigüedades, artículos de hogar Anticipo dinero. 2|1|F|7828 Pte

A TELEVISORES compro combinados, radios, grabadores funcionando, desconpuestos. - Tel. 254746.

12|9|C|785|15|9

A - TRAJES, sacos, camisas, pantalones, camperas, gabanes, ropa señora, niños, bicicletas. Teléfono 262324 - Guajardo.

13|9|C|883|17|9

A TRAJES usados, compro ropas varias, llamés 252411, Alberdi 77.

15|9|C|302|24|9

COMPRO vehículos en desuso para desarmar y chatarra en general. Pago contado el mejor precio. Retiro a domicilio. Ituzaingó 2925. Tel. 216530.

9|9|T|9572|18|9

DEMOLICIONES y materiales de construcción, compro. Costanera 500, Tel. 257735.

15|9|F|27951|25|9

MOTORES eléctricos usados, monofásicos y trifásicos, pago buen precio contado. Bobinajes rápido, Ituzaingó y Santa Fe. Ciudad. 26|8|C|150|24|9

MOTORES eléctricos todo tipo compro contado. San Martín 359 Las Heras.

15|9|C|310|26|9

PIANO compro a particular, pago contado. Tel. 251415.

14|9|C|018|15|9

TELEVISOR, tocadisco, grabador, cualquier estado. Colón 357. Tel. 243006. 15|9|C|435|15|9

Ocupaciones Varias Pedidas

A CADETES c|bicicleta, 13|15 años, necesitamos. Montecaseros 2137. Ciudad.

15|9|T|09783|15|9

APRENDIZ para mueblería de 15 años, preciso, Confraternidad Ferroviaria 579, ciudad, una cuadra Coronel Díaz.

14|9|C|294-295|15|9|AD

ATENCION viajantes con cartera de clientes y promotores/as de venta para fábrica de confecciones necesito. San Martín 1672. Local 17, Mendoza.

15|9|T|09776|15|9

CAPACITESE. Siga un curso práctico máquinas y herramientas. Tornería, Soldadura, Carpintería, Mecánica Automotor, Matemáticas. Dibujo Técnico. Interpretación de Planos. Taller Escuela Fundación E.A.G. Lamadrid 999. (altura calle Dorrego al 700). Guaymallén. 10|8|F|96141 Pte.

CADETE necesito medio día para bar. San Martín 1070, local 4.

CHACARERO boliviano necesito, para La Consulta. Plantación tomates. Tel. 257594.

15|9|T|09792|15|9

CHOFER para reparto se necesita, con referencias. Presentarse hoy únicamente de 8 a 12 hs. Alte. Brown 865, Godoy Cruz.

15|9|C|447|15|9

EMPLEADO responsable 40 - 50 años, para aprender buen oficio. Belgrano 1095. 15|9|C|348|15|9

EMPLEADA 15-16 años, atender teléfono, Inmobiliaria preciso. Teléf. 252611.

15|9|C|454|15|9

ENCOFRADORES: oficial y medio oficial se necesitan. Tratar: Pellegrini 1697. Godoy Cruz.

15|9|F|27840|19|9

IMPORTANTE empresa incorpora personal para relaciones públicas, jóvenes ambos sexos, buena presencia, mayores de edad, cultos y con estudios secundarios. Presentarse en San Martín 811 - 1º piso, ciudad, de 8 a 12 y de 16 a 20

15|9|T|9770|16|9

JUBILADO limpieza exterior edificio necesito. Rioja 1372, Ciudad. 14|9|C|136|15|9

NECESITO bordadoras a máquina y festoneras, trabajo permanente. Teléfono 218066.

14|9|T|9758|15|9

NECESITAMOS dactilógrafa veloz, experiencia en teneduría de libro, mayor de edad. Av. España 1248, 1º piso, oficina 15, Mendoza.

15|9|T|9766|15|9

NECESITO empleada sin lavado y sin planchado, teléfono 290152, 9 de Julio 180, Bº Bombal.

15|9|T|9768|15|9

NECESITO mediero con pequeño capital para 8 Has. viña, uva tinta, buena casa, Avellaneda 337, Villa Nueva.

15|9|T|9761|16|9

NECESITO trabajadores para cargas madera de álamos. Saavedra 1582, San José, Gllén.

15|9|C|235|15|9

NECESITO chica para planchar, bordados. Nicolás Avellaneda 65. Ciudad. 15|9|T|09794|15|9

NECESITO jóvenes ambos sexos, repartir tarjetas en la puerta de negocios céntricos. Mayor de 18 años. Ganancias a porcentaje. San Martín 913, 1er. Piso. Of. 7.

15|9|C|428|15|9

NECESITO oficial y ½ oficial electricista. Presentarse de 8.30 a 12.30, en Maipú 181, Godoy Cruz.

15|9|T|09793|15|9

NECESITAMOS costureras para máquina industrial, trabajo todo el año. Excelente sueldo. Tratar: Lunes horario de comercio. San Martín 1122.

15|9|F|27972|15|9

OFICIALES y medios oficiales muebleros, competentes, a jornal o destajo. Federico Moreno 2953, Ciudad. 14|9|C|111|15|9

OFICIAL mueblero necesito. San Martín 883. Las Heras. Teléfono 230787. 15|9|T|09784|16|9

OFICIAL metalúrgico necesito, con experiencia en soldadura eléctrica y corte a soplete. Horario de 8 a 12 y de 14 a 18 hs. Bandera de los Andes 4338. Villa Nueva.

15|9|F|27897|16|9

OFICIAL o medio oficial pintor autos necesito. Roca 651. Las Heras. 15|9|C|500|15|9

PROMOTORES/AS mayores de edad para importante promoción de empresa líder en Mendoza. Presentarse en carril Sarmiento 2116, Godoy Cruz de 9 a 12 y 16 a 20 horas.

14|9|T|09723|15|9

PROMOTORAS busca Fca. Productos Alimenticios. Pedro Pascual Segura 529. San José. Guaymallén. 14|9|C|198|15|9

PERSONA con sólidos conocimientos en inglés, para clases y administración. Presentarse de 17 a 20 horas. 9 de Julio 1518, 1er. piso, ciudad. 15|9|F|27738|15|9

SEÑORITAS muy buena presencia, vendedoras mostrador heladería necesitase. Belgrano 1095.

15|9|C|348|15|9

SEÑORITA buena presencia, para negocio venta automóviles. Pedro B. Palacios 1186. Mendoza. Horario Comercio.

15|9|C|403|15|9

SE NECESITAN costureras con experiencia en máquinas industriales y aprendizas para taller de costura interno. Presentarse en calle Godoy Cruz 889, San José, Mza. de 8 a 17 hs.

15|9|C|424|17|9

SE NECESITA carpintero en el Barrio Avenida, micro 53.

15|9|L|498|15|9

TAPICEROS necesito. Coronel Díaz 407, esq. Ituzaingó

15|9|C|284-285|17|9|D

TORNEROS oficiales y medio oficiales se necesita. Olascoaga 1759, ciudad. 15|9|C|313|19|9

VENDEDORAS con práctica en lencería, necesito San Martín 1657. 15|9|T|9771|15|9

OFRECIDAS

OFRECESE cajera, experiencia. Poste Restante: O. C. (26), diario LOS ANDES.

14|9|C|68|15|9

OFRECESE persona culta, con medio de movilidad. Llamar teléf. 221924. 15|9|T|9797|15|9

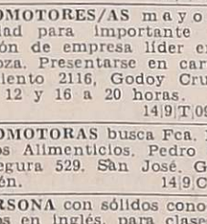

Ofrecidos Varios

"EMPRESA CIPOLLETTI"

DESTAPAR CLOACAS

Teléfono 256968

A destapar cloacas desagües; plomería, gas, instalación de calefones, destape instantáneo con equipos modernos de cañerías de agua caliente.

15|9|C|449|17|9

NUEVA YORK SERVICE

DESTAPE DE CLOACAS

DE URGENCIA

Teléfono 230680

Calefones, limpieza y reparaciones en el día, instantáneos y térmicos. - Sopleteos de cañería de agua caliente. Plomería, filtraciones.

15|9|C|353|16|9

EMPRESA LOYOLA

Teléfono 217460.

A DESTAPAR cloacas, desagües, cañerías agua caliente, limpieza calefones, plomería en general. Esta empresa realiza los trabajos con responsabilidad y de urgencia.

13|9|C|881|17|9

A DESTAPAR cloacas, cañerías, plomería, calefones, Teléf. 242948. Juan B. Justo 564. Godoy Cruz.

4|9|C|212|9|10

A DESTAPAR cloacas, desagües, calefones gas, plomería. "Trabajos garantidos". Tel. 250617.

8|6|F|79473 |Pte.

A - DESAGOTE pozos, cámaras sépticas. Destape cañerías: "La Higiénica". Brandsen Nº 1344 - Dorrego. Teléfono 291126.

24|8|C|534|23|9

A DESAGOTE pozos, cámaras sépticas. Destapes cloacales. La Moderna. Teléfono 243865. 16|8|C|337|18|9

"A - CALEFONES" a gas exclusivamente reparamos. Instantáneos y térmicos. Santa Fe 238. Cdad. Teléfonos 258853 - 261408.

7|9|C|939|6|10

A - BUEN plomero, gasista. - Economía. - Visitas gratis. - Cañerías - Calefones. - Teléfono 216085.

12|9|C|779|17|9

A - COMPAÑIA Integral Limpieza. Alfombras. Pisos alfombrados. Juegos living. Teléfono 220283. Garantizamos servicios.

13|9|C|767|17|9

A BUEN precio plomero, gasista. Destapo cloacas, urgente domicilio. 259901.

14|9|C|196|16|9

A TOPAL SERVICE Albañilería, pintura, empapelado, gas, cloacas, electricidad, impermeabilización de techos, frentes. Teléf. 248900. Int. 46.

14|9|C|219|15|9

A PLOMI-GAS service, urgente, calefones, cocinas, estufas, plomería, gas, instalaciones, trabajos garantidos, Teléf. 230777.

14|9|C|142|18|9

A DOMICILIO, reparaciones lavarropas, calefones instantáneos, cocinas, sanitarios, plomería - 248250.

15|9|C|4..0|15|9

A DESAGOTE pozos, cámaras sépticas, limpieza cañerías. UNIMEV. Teléfono 261745.

16|10|F|99829 Pte

A HELADERAS, lavarropas, termocalefones, reparaciones, garantidas. Cayetano Silva 2938, ciudad, Teléfono 250471.

1|9|C|228|30|9

A - PLASTIFICAMOS, pulimos, enceramos pisos madera, colocamos parquet, pintamos casas. - Tel. 250482. 6|9|C|760|20|9

A DESTAPAR cloacas, desagüe, cañerías agua. Plomero arreglo calefones gas. Tel. 223449.

7|9|C|065|21|9

A MAQUINAS de coser arreglos. Taller Integral - Lamadrid 430, Ciudad. Teléfono 249178.

11|9|C|71|17|9

A DOMICILIO se ofrece plomero, servicio rápido. Teléfs. 259929 - 220322. 13|9|C|613|17|9

A - PINTOR: Empapelado. Arreglo toda clase techos, zinc, losa, caña. Teléf. 261564.

13|9|C|888|15|9

A PLOMERIA reparación, colocación artefactos, filtraciones, trabajo, completo, garantía. Teléfono 255765.

14|9|C|163|15|9

A EX MECANICO Cía. Singer, arreglo máquinas coser. Teléf. 240350. 15|9|C|368|15|9

A CALEFONES, cocinas, estufas, lavarropas, enceradoras, reparaciones rápidas, teléfono 223652.

15|9|F|27793|15|9

ALBAÑILERIA en general, cocheras churrasqueras, refacciones. Teléfono 222251.

15|0|C|303|15|9

A - SE ARREGLAN máquinas de coser en su casa. Llame 225013.

15|9|F|27661|15|9

ARREGLAMOS techos, pintura general, albañilería, pisos, azulejos, plomería, artefactos sanitarios, Teléf. 242815.

15|9|C|405|15|9

ALBAÑIL techos, trabajos generales, albañilería. Trabajos urgentes - T. 250571.

15|9|C|477|15|9

CUYO Refrigeración: Reparación, pintura heladeras familiares, comerciales, lavarropas. Garantía. Teléf. 230533.

8|9|C|155-56|17|9|D.

CERRADURAS, arreglo, coloco, nuevas, voy a domicilio. Trabajo garantido. Tel. 245012.

13|9|C|933|17|9

COLCHONERO domicilio, lanas, pullman, cotín; arreglamos camas, estiramos elásticos. Teléfono 258860 9|9|C|475|8|10

CONSTRUCCIONES - Refacciones, pintura, frentes, medianeras, yeso. Amplia financiación. Tel. 241762. 15|9|C|441|15|9

ELECTRICISTA a domicilio, arreglo artefactos, instalaciones, etc. Teléf. 258860. 13|9|C|817|19|9

GAS: Instalaciones, planos, trámites, traslado medidores. Service. Facilidades. Teléf. 246061.

11|9|C|149|15|9

GASISTA diplomado, instalaciones, reparaciones, calefones, estufas, cocinas, máquinas lavar. T. 220032. 13|9|C|868|15|9

IMPERMEABILICE su techo. Llame al Tel. 259017. Garantía escrita. 15|9|C|448|24|9

"LA CASA de los Bordados" hace toda clase de festón, cordón, dobléz para sábanas, manteles, pañuelos, etc., al mejor precio de plaza. Consúltenos: Chacabuco 40. Ciudad. Teléfono 218066.

14|9|T|9757|15|9

PLOMERIA de urgencia. Reparaciones al instante. Teléf. 226045.

13|9|C|870|17|9

PINTURA, empapelados, salpicret. Presupuestos sin compromiso. Garantía. Rapidez. Economía. - 259943. 13|9|C|938|19|9

PINTURA, empapelados, colocación cielorrasos, arreglos de techos, goteras. Teléf. 244697.

7|9|C|017|15|9

TOMO trabajo pintura, empapelados, techos ruberoid, precios económicos. T. 242104 - Zuleta.

15|9|C|460|15|9

Cambiadores y Televisores

A. SERVICIO autorizado Winco, trabajos garantidos. "La Casa del Tocadiscos". Rioja 1342.

4|9|C|313|18|9

CAMBIE el tubo de su televisor y páguelo a crédito. Garibaldi 374. Tel. 248066. 10|8|F|81631 Pte

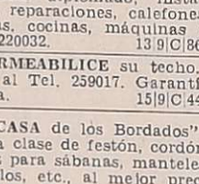

Educacionales

A PRIMARIOS - secundarios, todas las materias, idiomas. Teléfono 220511. 8|9|C|355|17|9

A ALUMNOS secundarios preparamos, individualmente todas materias. Instituto San Martín Nº 276. Ciudad - 246172.

14|9|C|946|23|9

ACADEMIA ABC. Ingreso a Medicina, Ciencias Económicas, Rioja Nº 1227. 15|9|C|374|21|9

ACADEMIA ABC. Preparación de materias. Primarias y secundarias. Rioja 1227.

15|9|C|374|21|7

ACADEMIA ABC. Bachillerato libre de adultos. Rioja 1227.

15|9|C|374|21|9

PREPARO ingresos, secundarios, enseñanza individualizada. Teléfono 220907. 14|9|T|09731|15|9

Préstamos e Hipotecas

COMPRO documentos comerciales hipotecarios, etc. Operación inmediata. Belgrano 1429, Ciudad.

13|9|C|646|15|9

Comerciales

OPORTUNIDAD: Dispongo panadería. Asocio persona con producción propia o reparto. Sarmiento 1961 - Bº Jardín Luzuriaga. De 9 hs. en adelante.

15|9|C|330|19|9

Ley 11867

LEY 11.867. — Juan Manuel Musri, transfiere sin gravamen, kiosco en concesión, propiedad Municipalidad Luján, sito España y San Martín, Luján, a Orlando Di Betta. Reclamos ley, el mismo domicilio.

14|9|F|27566|16|9

LEY 11867 — Roberto Maximiliano Bianchini comunica que el día quince de setiembre del corriente, ha transferido el fondo de comercio de su propiedad "Venta de repuestos para automotores y tractores en general", con asiento en calle San Martín 1383 de la ciudad de Tunuyán (Mza)., al señor Carlos Pio Bianchini. Reclamos de ley San Martín 1138 - 1º Piso - Tunuyán. - Dr. Julián Enrique Fernández. 15|9|F|27647|19|9

Permutas

PERMUTO casa en Tunuyán por casa en Godoy Cruz o Dorrego. Efectivo, resto convenir. Poste Restante A.B. (18) Diario LOS ANDES.

14|9|C|802|14|9

Casas Rodantes y Embarcaciones

BOTE con motor y trailer, carpa para 6 personas, con living comedor, nueva. Tropero Sosa 487. San José.

15|9|F|27899|16|9

CASAS rodantes "Americana" y trailer carpa "Maravilla" expone y vende Pecas Automotores Buenos Aires 344.

12|9|C|694|16|9

CASILLA rodante solidísima vendo. Rodríguez 326. Maipú.

15|9|F|27852|15|9

LA CASA rodante distinta lo está esperando en Bandera de los Andes 2129, Gllén. Modelos Exclusivos.

15|9|C|419|15|9

Academias

APRENDA peluquería, práctica diaria, peinados. Hay modelos. - San Juan 732. 12|9|C|395|21|9

Foto - Cine

VENDO cámara fotográfica profesional marca Praktica Pl. Nova L. vendo contado. - Alfonsina Storni 766, Godoy Cruz.

15|9|F|27809|15|9

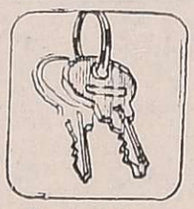

Arriendos y Cambios

A PROPIETARIOS alquilen por intermedio de Carlos E. Barrera Oro y Juan P. Landart, le garantizamos muy buenos inquilinos y estamos asesorados por abogados prestigiados del foro local en el aspecto legal. Mitre 1378, Ciudad. Tel. 257726.

5|9|F|24901|Pte.

A DUEÑO, necesitamos casas y departamentos - $ 18.000 a $ 50.000, alquileres reajustables, 2 garantías, depósito. Consúltenos s|compromiso. Provivienda Perú 1214 - T. 218277 - 258054 - 255813.

13|9|C|710|15|9

A/ALQUILERES, 100% seguridad, reajustables, semestralmente, evite problemas de cobranza, cobre puntualmente, pague o no el inquilino. Usted cobra igual. Estas y otras ventajas ofrecemos. Alquile por nuestro intermedio, ganará tranquilidad y seguridad. Visite n/oficinas o solicite tasador, s/compromiso. Provivienda. Perú 1214. T. 258054 255813 - 218277.

2|9|C|539|30|9

A 2 GALPONES nuevos alquilo, Godoy Cruz, cerca plaza. Urbana Inmobiliaria. 9 de Julio 315. Mza. 14|9|C|118|119|15|9

A 35.000 salón esquina céntrico ideal negocio 25 de Mayo 620, Dorrego. 15|9|C|487|15|9

A ALQUILO casa 6 habitaciones $ 20.000. Inmobiliria Mendoza. Teléfono 215034.

15|9|C|461|15|9

A $ 8.000 salón c|vidriera. Granaderos 6ta. Provivienda. Perú 1214. 15|9|C|415|15|9

A 23.000 antisísmica al lado terminal, 2 dormitorios. Cicchitti. 247020. Arístides Villanueva 451 Mza. 15|9|C|442|15|9

A $ 10.000 galponcito, Villanueva, baño. José Federico Moreno. - San Lorenzo 332.

15|9|C|450|15|9

A MATRIMONIO solo alquilo pequeño departamentito. Pellegrini 724, Godoy Cruz.

15|9|T|09780|15|9

A $ 25.000 galpón, Guaymallén, con baño. José Federico Moreno. San Lorenzo 332. 15|9|C|450|15|9

A $ 24.000 departamento con algunos muebles. José Federico Moreno. San Lorenzo 332.

15|9|C|450|15|9

A $ 35.000 antisísmica cerca Barrio Bombal; 3 dormitorios. José Federico Moreno. San Lorenzo 332.

15|9|C|450|15|9

A $ 25.000 departamento a la calle, teléfono, para oficinas o consultorio. José Federico Moreno. San Lorenzo 332.

15|9|C|450|15|9

A $ 30.000 lindo salón 4x6, c|baño, frente Plaza Chile. Provivienda. Perú 1214. 15|9|C|415|15|9

A $ 35.000 calle Córdoba, linda, casa 2 planta, c|teléfono, calefacción, garaje, escritorio, 2 baños, l|comedor, 2 dormitorios c|placares, comedor diario. Provivienda. Perú 1214. 15|9|C|415|15|9

A ALQUILO dos departamentos en Dorrego, 2 y 3 dormitorios. Todos los servicios. Excepcional local 200 m2. cubiertos, sótano y baño c|opción teléfono, en el mejor lugar de Godoy Cruz. Inmobiliaria Mendoza - Mitre 1354.

15|9|L|434|15|9

A $ 15.000 salón tintorería, vivienda. Vendiéndose maquinarias. José Federico Moreno, San Lorenzo 332. 15|9|C|450|15|9

ALQUILO departamento 3 dormitorios y dependencias servicio, frontal, céntrico. Urbana Inmobiliaria. 9 de Julio 315. Mza.

14|9|C|118|119|15|9

ALQUILO salón con baño, en Godoy Cruz, para negocio u oficina. Tratar con propietario: Salta 792. Godoy Cruz. T. 225571.

14|9|F|97848|15|9

ALQUILO locales sobre Costanera al 1500, desde $ 3.000 20 mts.2, 10.000. T. 216692. 14|9|C|161|16|9

ALQUILO oficina céntrica, con o sin teléfono. Colón 293. Teléfono 249914. 14|9|C|166|17|9

ALQUILO departamento céntrico, frontal, 3 dormitorios. Colón 293. Teléfono 249914.

14|9|C|166|17|9

ALQUILO casita amoblada Benegas, living 2 dormitorios, cochera y jardín interior $ 26.000. Gutiérrez Bienes Raíces. P. Molina 433. 244551.

15|9|C|361|16|9

ALQUILO vivienda módica, 2 habitaciones $ 8.000. Tel. 254346.

15|9|T|09801|15|9

ALQUILO magnífico chalet centro Las Heras, 3 dormitorios, garaje, cocina comedor, living-comedor, lavandería, baño, despensa, dos patios, fondo con frutales. Tel. 245358, de 15 a 21 hs. 15|9|C|333|16|9

ALQUILO departamento matrimonio solo. Pascual Toso 1216. San José. 15|9|C|211|15|9

ALQUILO galpón para taller, Las Heras. Montalto Inmobiliaria, Coronel Díaz 316.

15|9|C|500-501|15|9|D

ALQUILO oficina céntrica, un ambiente, baño. Montalto Inmobiliaria. Coronel Díaz 316.

15|9|C|500-501|15|9|D

ALQUILO local ideal dos profesionales, cerquita Colón. Pacheco. 241284. 25 de Mayo 652, (pasaje), ciudad. 15|9|C|479|15|9

ALQUILO salón de 6 x 4 $ 7.000. Güemes 302, San José.

15|9|T|09781|15|9

ALQUILO calle V. Zapata; salón antisísmico, 170 mts. con baño, patio. Mengoni. Colón 428. Tel. 246295. 15|9|F|27849|15|9

ALQUILO casa 5ta. Sección, 7 habitaciones, galpón cerrado, chico con fuerza con o sin teléfono, $ 2.500.000 mensuales. - Tel. 246980. 15|9|C|432|15|9

BUSCO urgentísimo: casas, departamentos, salones negocio, galpones. Caminos. Teléfono 257080.

14|9|C|206|17|9

CASA alquilo dos dormitorios pesos 22.000, buena ubicación. Teléfono 214316.. 15|9|C|467|15|9

CASA categoría sexta sección, 2 plantas, 3 dormitorios, dependencia, garaje. Tel. 257594.

15|9|T|09791|15|9

CICCHITTI necesita casas, departamentos, locales, galpones. Satisfacer pedidos. 247020. Arístides Villanueva 451.

15|9|C|442|17|9

CASA, departamento, necesito alquilar urgente, hasta $ 40.000 mensuales. - 252611.

15|9|C|454|15|9

DUEÑO alquila departamento céntrico, 2 dormitorios, living comedor, dependencias, con o sin muebles. Tel. 215943.

13|9|C|872|19|9

DESEAMOS alquilar departamento o dos habitaciones, para oficina, zona capital. Intermediarios abstenerse. Teléfono 255243.

14|9|T|9724|15|9

DISPONGO local para taller de carpintería, teléfono 230425. Montecaseros 1357. 15|9|C|427|15|9

EN SAN Lorenzo 75, Ciudad, pleno centro, alquilo casa a arreglar con amplio salón, 3 dormitorios, living central y dependencias. Tratar con dueño de de 17 a 20 hs. teléfono 240240.

14|9|C|37|16|9

GALPONES grandes y chicos cerrados centro "San José", c|fuerza, alquila. Martillero "Aruani". Bandera de los Andes 388, San José. 15|9|F|27784|15|9

NECESITO alquilar casa o departamento, 2 ó 3 dormitorios. Por alrededores de Maipú y Montecaseros, 4ª sección. Teléfono 254296. 14|9|T|9754|15|9

OFICINAS a estrenar con baño privado, alquilo, muy céntricas. Opromolla - Tel. 242398.

15|9|F|27799|16|9

PARA empresa transportes, cargas o taller, alquilo galpón 300 mts. cubiertos con 1.800 mts. cuadrados de playa cerrada, con fuerza y casa moderna encargado, con salida a dos calles. Tratar con propietario 17 a 20 horas. Tel. 240240. 14|9|C|37|16|9

PARTICULAR alquila locales instalados kiosco, despensa. Tratar P. Molina 151, C. de 8 a 12 hs.

15|9|C|291|15|9

SOBRE Espejo dueño alquila casa, empresa, instituto. Teléf. 218599. 15|9|T|09796|15|9

$ 20.000 alquilo hermosas, 4 habitaciones, cocina, baño, ciudad. Urquiza 127, oficina 12.

15|9|C|452|15|9

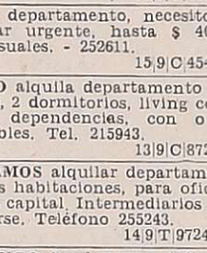

Pensión y Piezas Amobladas

A. HOSPEDAJE, ambiente familiar. P. Mendocinas 778 - Cdad. Teléfono 242979. 15|9|C|373|16|9

A SEÑORA, señorita honorable dos hospedaje, ciudad, casa familia, 25 de Mayo 620, Dorrego.

15|9|C|487|15|9

ALOJAMIENTO para caballero en casa de Fila. España 1927.

12|9|C|569|16|9

ALOJAMIENTO a caballeros. Almirante Brown 1475, G. Cruz. (Frente bodega Arizu).

14|9|C|17|16|9

ALQUILO habitación amoblada matrimonio solo. De 14 a 21. - Javier Videla 1881 - Bº Calise - Godoy Cruz. 14|9|C|193|15|9

ALQUILO habitación en casa familia para dos personas mayores con comida y cuidados especiales. Martínez de Rosas 735, ciudad. 15|9|C|394|15|9

ALQUILO habitaciones amuebladas; teléfono, cochera. Fco. de la Reta 945. San José.

15|9|C|351|15|9|D

ALQUILO habitaciones amuebladas derecho cocina, teléfono. José Fco. Moreno 1378. Mza.

15|9|C|351|15|9|D

CASA familia pensión distinguida para personas ancianas. - Maza 661. 14|9|C|092|16|9

CASA de familia ofrece habitaciones a estudiantes y turistas. 220892. 14|9|C|52|15|9

CASA familia, pensión distinguida para caballero como único. Teléfono 251049.

15|9|T|09795|15|9

**D

CASA 5ta. SECCION
VENDO URGENTE
Sobre Luzuriaga, antis., 2 dorm., garaje, patio, desocupada. Total $ 380.000.000 m/n. fac. Llaves: ATENCIO VIVIENDAS. - Espejo 172 - Tels. 231358 - 231558.
15|9|F|27818|15|9

OFICIAL METALURGICO Con experiencia en soldaduras y herrería
NECESITAMOS
Presentarse: GUTIERREZ y BELINSKY S. A.
Bandera de los Andes 3126 - V. Nueva - Gllén. - Mza.
15|9|F|27827|15|9

TECHOS
SE IMPERMEABILIZAN
con Velo de Vidrio, Techo Plats, aluminio, Pint. Alum. - Trabajos garantidos. Primera cuota al terminar el trabajo. Jesús Crespo e Hijos. Belgrano 1761, Godoy Cruz. Tel. 291294.
15|9|F|27968|15|9

Vendo Departamento
En ciudad, s/calle Mitre, 3 dormitorios, liv-comed., baño, cocina, planta baja. Total: $ 270.000.000 m/n. Con $ 150.000.000 m/n. Cont. y Fac. Verlo y llaves: Rivadavia 234 - Mza. - Tel. 243823.
15|9|F|27812|15|9

MODYCUER
LIQUIDA
Toda su existencia en ropas de CUERO - VALIJAS Y BOLSOS. Arreglo y limpieza de los mismos. Entre Ríos 181 - Tel. 259216 - Mza.
13|9|F|27172|15|9

Fiat 600 ó 128
COMPRO - PAGO CONTADO
Unicamente de particular a particular. Quiosco Coronel Díaz y San Martín - Las Heras
15|9|C|500|15|9

COMPRAMOS
Ciruelas Desecadas
Ofrecer con muestra
CASA LAS VIÑAS
15|9|C|473|16|9

ARENA RIPIO
$ 2.300 el viaje
LADRILLONES
$ 7,90 c/u
Pedidos al Teléfono 257080
15|9|C|466|15|9

Banco de la Nación Argentina
Solicita vivienda en alquiler para funcionario en Mendoza (zona céntrica), compuesta de 3 dormitorios, living comedor y demás dependencias. - Tratar sucursal local.
15|9|F|27765|16|9

EDICTOS JUDICIALES

EDICTO. — Caja de Seguro Mutual Ley 1.828, cita cinco (5) días beneficiarios Esteban Giménez Tovar para reclamos derechos seguro mutual. - Carlos R. Nanclares, gerente interino. 13|9|C|117|17|9

EDICTO. — Séptimo Civil Autos Nº 39.724 Dirección Provincial Vialidad c/Luis Alberto Ortiz y otros Expropiación, cita emplaza diez días demandados sucesores interesados terreno ubicado entre calles Moyano Rodríguez Moreno y Pública Costa de Araujo Lavalle superficie fracción a 15 Has. 249,90 m2 fracción B 13 Has. 4822,35 m2 fracción C 24 Has 8317,20 m2 inscriptas Registro Propiedad Raíz Nros. 6887 Fs. 63 Tº 32; 5170 Fs. 262 Tº 48 y 6740 Fs. 149 Tº 48 respectivamente de Lavalle Bajo apercibimiento ser representado Defensor Oficial (Decreto Ley 1447/75 Arts. 62, 72 CPC). - Rodolfo H Puebla. Secretario. 8|9|F|25677|17|9

EDICTO. — Caja de Seguro Mutual ley 1828, cita cinco (5) días beneficiarios Alfonso Grenci Dicciero para reclamos derechos seguro mutual. Carlos R. Nanclares, gerente interino. 14|9|C|002|18|9

EDICTO. — Juez Décimo Segundo Juzgado Civil, cita herederos y acreedores de Baltasar Orviz o Baltasar Saturnino Orviz Quintana o Baltasar Orviz Fernández Quintana o Baltasar Orviz Quintana, audiencia cinco octubre próximo once horas. Autos 71.496. Carlos M. Baronian, Secretario. 15|9|C|115|27|9|A

EDICTO. — Juez Cuarto Civil, cita herederos y acreedores de: Francisco Espada Zapatero, comparendo veinte de setiembre a las doce. - Expte. Nº 71.295. Susana M. Durán. Secretaria. 15|9|C|71|27|9|A

EDICTO. — Juez Cuarto Civil, cita herederos y acreedores de: Tadeo Rufino Mayorga, comparendo veinticho de setiembre a las doce. - Expte. Nº 71.111. Susana M. Durán. Secretaria. 15|9|C|76|27|9|A

EDICTO. — Juez Octavo Civil, cita herederos y acreedores, Laferra Ana o María Ana, audiencia: once octubre próximo, doce horas. Expediente: 41.077. Oscar W. Tello. Secretario. 15|9|C|058|27|9|A

EDICTO. — Juez Sexto Civil, cita y emplaza herederos y acreedores de Elida Renee González de Pérez, comparendo veintinueve octubre 1976, diez y treinta horas. Alberto J. Sacchi Yori. Secretario. 15|9|C|019|27|9|A

EDICTO. — Juez Primero Civil cita, emplaza herederos y acreedores de Antonio Rizzo comparendo once de octubre próximo a las diez y treinta horas. Expte. 120.305. Luis A. Benvenuto. Secretario. 15|9|C|026|27|9|A

EDICTO. — Segundo Juzgado Civil, Tercera Circunscripción, notifica al demandado Domingo Pascual González, de ignorado domicilio, la resolución recaída a fs. 43/44 vta. de los autos Nº 8.750 "Villegas Jacinta por Autorización Judicial" que en su fecha y parte dispositiva dice: "Gral. San Martín (Mza.), 23 de agosto de 1976. ..Resuelvo: I. - Otorgar venia judicial supletoria en los términos del artículo 1.277 C.C. modificado por Decreto Ley 17.711 y en consecuencia autorizar a la Sra. Jacinta Villegas para que venda y transfiera, sin el consentimiento de su cónyuge Domingo Pascual González, el bien inmueble anotado en el Registro de la Propiedad Raíz, como tercera inscripción, al Nº 11.613, fs. 220, tomo 59 "B" de San Martín, por un precio de $ 25.000 como base, con facultades para firmar cuanta documentación y papeles sean necesarios a tal fin. II. - Imponer las costas al demandado (art. 36 C.P.C.). III. - Regular los honorarios profesionales del Dr. Felix Alberto Barocchi en pesos siete mil (art. 10 ley 3.641 con la modificación del decreto ley 1.304/75) Repóngase y notifíquese. Fdo. Julio Bittar - Juez". San Martín, Mendoza, 8 de setiembre de 1976. Pedro José Messina. Secretario. 15|9|F|27666|15|9

EDICTO. — Caja de Seguro Mutual Ley 1828, cita cinco (5) días beneficiarios Antonio Tránsito Baccarelli Baccarelli, para reclamos derechos seguro mutual. Carlos R. Nanclares. Gerente Interino. 15|9|C|298|19|9

EDICTO. — Juez Civil de Rivadavia cita herederos y acreedores de Gladys Teresa Molina de Mucarcel comparendo seis de octubre próximo, once horas, autos 973. - Francisco D. Simón, Secretario. 15|9|F|27752|27|9|A

EDICTO. — Juez Octavo Civil, cita herederos y acreedores, Adrian Coria, expediente 35.465. Audiencia: Seis de octubre próximo, doce horas. Oscar W. Tello. Secretario. 7|9|C|359|17|9|A

EDICTO. — Juez 2º Juzgado en lo Civil, cita herederos y acreedores de Carlos Quet Maywald, comparendo 7 de octubre próximo, a las 12 horas. Autos 104.705. Mza. 2-9-76. 15|9|C|475|19|9

EDICTO. — Juez Civil de General Alvear, cita y emplaza herederos y acreedores de Amilcar Quiroga y Olga J. Ferreyra de Quiroga, comparendo quince setiembre, once horas, Autos Nº 5.955 - Dr. - Evangelisto Dellagnolo, Juez. - Alberto de Mattos Marcal, Secretario. 3|9|C|318|15|9

EDICTO. — Juez Noveno Civil cita, emplaza herederos acreedores de Francisco López Santos, comparendo ocho octubre próximo, nueve horas. Expte. 104.062. Juan Gutiérrez Cassabé. Secretario. 7|9|C|331|17|9|A

EDICTO. — Juez Cuarto Civil, cita herederos y acreedores de: Dolores Pardo Vda. de Díaz, comparendo cuatro de octubre próximo a las doce. Expte. Nº 63.607. - Susana M. Durán. Secretaria. 15|9|C|297|24|9|A

EDICTO. — Segundo Juzgado Civil San Rafael cita herederos y acreedores Armando Espino audiencia veintinueve setiembre próximo ocho horas. Autos 17.820. - Elda I. Savoy. Secretaria. 3|9|F|22889|15|9|A

EDICTO. — Juez primer juzgado Civil San Rafael cita herederos y acreedores Roberto López y Julia Cisterna de López comparendo veintiocho setiembre próximo nueve horas. Secretario, Oscar Suárez. 3|9|F|22872|15|9|A

EDICTO. — Juez Civil de Rivadavia cita herederos y acreedores de María Ragona Vda. de Bertolino, comparendo veintinueve de setiembre próximo, diez horas. Autos Nº 914. - Francisco D. Simón, Secretario. 3|9|F|22877|15|9|A

EDICTO. — Primer Juzgado Civil San Martín, cita herederos y acreedores de Inocencio Pascual Reinoso o Reynoso, comparendo veintiocho setiembre diez horas. - Esc Act. Pedro Conrado Gianello, Secretario. 3|9|F|22352|23|9|A

EDICTO. — Juez Décimo Juzgado Civil cita herederos y acreedores de Carlos Wáshington Segura comparendo seis de octubre próximo nueve horas. Expte. 11.230. - Juan Carlos Calderón, Secretario. 3|9|C|331|15|9|A

EDICTO. — Primer Juzgado Civil San Martín, cita herederos y acredores de José Domingo Antonio Prieto, comparendo cuatro octubre once horas. - Esc. Act. Pedro Conrado Gianello, Secretario. 15|9|F|27757|24|9|A

EDICTO. — Juez Tercer Juzgado Civil Gral. Alvear cita y emplaza acreedores y herederos Juan Durán comparendo veintiuno de setiembre próximo once horas. Alberto De Mattos Marzal. Secretario. 7|9|F|25404|17|9|A

EDICTO. — Juez Primero Civil cita, emplaza herederos y acreedores de Rita María Jesús Luque de Araujo, comparendo quince octubre diez horas. Expte. 120.283. Luis A. Benvenuto, secretario. 17|9|C|64|17|9|A.

EDICTO. — Juez Doce Civil cita y emplaza herederos y acreedores de Cristina Jofré, comparendo cuatro octubre próximo, once hs. Autos 71.620. Carlos M. Baronian, Secretario. 9|9|C|520|17|9|A

EDICTO. — Caja de Seguro Mutual Ley 1828, cita cinco (5) días beneficiarios Juan Isidro González Burgos, para reclamos derechos seguro mutual. Carlos R. Nanclares. Gerente Interino. 10|9|F|26296|20|9|A

EDICTO. — Juez Segundo Juzgado Civil San Rafael, cita a herederos y acreedores de: Manuel Lucena Racero y Eulogia Alvarez de Lucena. Comparendo cuatro de octubre próximo a las ocho horas. Secretaria: Elda J. Savoy. 10|9|F|26291|20|9|A

EDICTO. — Juez Trece Civil, cita herederos y acreedores de Segundo Rodríguez, comparendo día veinticinco de octubre próximo a las doce y treinta horas. Expte. 72.652. - Rodolfo C. Adam, secretario. 13|9|C|775|23|9|A

EDICTO. — Juez Catorce Juzgado Civil hace saber a: "Juan José Lorente" de ignorado domicilio, resolución recaída autos Nº 88.260. Regular los honorarios del doctor Antonio R. López Aragón por su actuación como mandatario y patrocinante del señor Juan José Lorente en los expedientes administrativos Nº 90-L-73 y Nº 34.365 de la Caja de Jubilaciones y Pensiones de la Provincia, en la suma de $ 54.316,92. Arts. 23, 2 y 10 de la ley 3.641. Reg. Rep. Not. Dr. Osvaldo Pritz, juez - Felipe A. de la Rosa C., secretario. 13|9|C|923|17|9|A

EDICTO. — Juez Segundo Juzgado Civil cita herederos y acreedores de Adelina Arambuena de Castro, comparendo uno de octubre próximo a las once y treinta horas. Autos 104.755. Mza., 2-9-76. - Eduardo O. Gimenez B., secretario. 13|9|C|726|23|9|A

EDICTO. — Orden señor Juez Cuarto Juzgado Civil, autos Nº 67.311 "Martí Federico c/ Manuel B. Hernández por Ejec. Camb." Miguel Angel Belarde, rematará veinte setiembre próximo hora once, frente secretaría Juzgado, segundo piso Palacio de Justicia, propiedad ubicada en el departamento Maipú, constante de una superficie de 238,41 mts.2. Inscripta en el archivo Judicial de la Provincia a nombre demandado, fs. 609 Tº 81 "D" Dpto. Maipú. Limites: Norte: lote Nº 16 en 23,50 mts., Sud: lote Nº 18 en 24,24 mts., Este: calle Pública proyectaua (hoy Ejercito Libertador Nº 085) en 10,03 mts. y Oeste, lote Nº 32 en 10 mts. Deudas: Dirección Gral. de Rentas: Padrón Nº 18.707. Avaluo $ 1.390. Deoe Contribución Directa años 73/75 $ 1.243,65. Municipalidad Maipú. Padron Nº 10.216 $ 881,51. Gravámenes: Embargos: Epte. Nº 65.193 "Guiñazú Felix c/ Manuel B. Hernández Camb." 4º Civil $ 15.000. Expte. 65.191 "Guiñazú Félix c/ Manuel B. Hernández Camb." 4º Civil $ 15.000. Expte. 20.890 "Bco. Nacion Argentina c/ Juan Mal Hernández y Ot." Juzg. Federal no consigna monto, Expte. 72.037 "Fernández Ramón c/ Manuel Hernández Camb." 5º Civil $ 12.800. Expte. 79.545 "Est. Vitivinicola "Los Andes" c/ Manuel Hernández Camb." 6º Civil pesos 23.363. Expte. 82.406 "Sierra Carlos M. c/ Manuel Hernández Camb." 1ª Civil $ 3.000. Expte. 65.195 "Gag José c/ Manuel B. Hernández y ot. Camb." 4º Civil $ 30.000. Expte. 151.404 "Mensio Silva c/ León Enriquez y Ot. Cob. Alq." 4º Paz $ 9.225. Expte. 36.565 Kolton S.A. de Ahorro y Prest. para la vivienda c/Manuel B. Hernández" 15º Civil $ 72.000. Expte. 67.511 "Martí Federico c/ Manuel Hernández Camb." 4º Civil pesos 22.804,90. Expte. 68.317 "Martí Federico c/ Manuel Hernández Camb." 4º Civil $ 18.340. Expte. 85.668 "Martí Federico c/ Manuel Hernández Camb." 14º Civil pesos 21.000. Hipoteca 1º Grado favor Kolton Ahorro y Préstamo para la Vivienda $ 50.000. Mejoras: el inmueble a subastar está compuestos: 1 living comedor de 4 x 3 mts. aprox., escritorio de 3 x 2,60 mts. aprox., cocina de 2 x 1,90 mts. aprox., dos habitaciones de 3 x 3 mts. aprox., baño instalado de 1,60 x 1,90 mts. aprox., cochera de 3 x 5 mts. aprox., habitación servicio y baño, techos loceta, pisos granito comedor y cocina y parquet en las habitaciones, patio embaldosado, parral hierro forjado. Títulos se encuentran agregados en autos. Conste que no se admitirá cuestión alguna sobre falta o defecto de los mismos después de la subasta. Por el presente cítase al acreedor hipotecario mencionado y/o acreedores a hacer valer sus derechos. Base venta $ 973 o sea 70% avalúo fiscal, donde partirá primera oferta. Comprador depositará acto subasta 13% en concepto seña y comisión, saldo aprobada la misma. Informes Secretaría autorizante y/o Martillero Suipacha 471 Cdad. 8|9|C|349|17|10

EDICTO. — Juez Séptimo Civil, cita y emplaza herederos y acreedores de Armando Alvarez, comparendo del dieciocho de octubre próximo a las doce horas. - Alberto J. Sacchi Y., Secretario. 9|9|C|238|21|9|A

EDICTO. — Juez Décimo Civil cita y emplaza herederos y acreedores de Salvador Castillo, audiencia once de octubre próximo nueve horas. Autos 11.451. - Juan Carlos Calderón, secretario. 13|9|C|841|23|9|A

EDICTO. — Juez Catorce Juzgado Civil, cita y emplaza herederos y acreedores autos Nº 88.508 de: "Victorio Luis Zancanella", comparendo veintisiete setiembre próximo, doce treinta horas. - Felipe A. de la Rosa C., secretario. 13|9|C|146|25|9

EDICTO. — Juez Catorce Civil, cita emplaza herederos acreedores autos Nº 88.520: "Borjas Rosales", comparendo quince octubre próximo, doce treinta horas. - Felipe A de la Rosa C., secretario. 13|9|C|145|23|9|A

EDICTO. — Juez Tercer Juzgado Civil General Alvear, cita y emplaza herederos y acreedores de Adelina Benelez Fernández de Gil, comparendo uno octubre a las diez horas. - Alberto de Mattos Marcal, secretario. 13|9|F|27195|22|9|A

EDICTO. — Primer Juzgado Civil San Martín, cita herederos y acreedores de Julián González y Procesa Domínguez, comparendo veintiocho de setiembre diez y treinta horas. - Pedro Conrado Gianello, secretario. 13|9|F|27190|22|9|A

EDICTO. — Orden Señor Juez Quinto Juzgado Civil, autos 75.809 "Martí Raúl Federico y ot. contra Juan F. Grasso y ot. Ejec. Hon." Miguel Angel Belarde, rematará veintidos setiembre próximo hora once treinta, frente Secretaría Tribunal segundo piso Palacio de Justicia, propiedad urbana, ubicada en calle Granaderos 1470 Cdad., constante de una superficie de 550 mt 2. Inscripta en el Archivo Judicial de la Provincia a nombre del demandado y otros al Nº 10.465. Límites: Norte: Suc. Juan Gutiérrez en 45 mts.; Sud: Tomás Cornick en 45,60 mts.; Este: Calle Granaderos en 8,52 mts. y Oeste: Pedro Ferro y Suc. Alaniz en 15,0 mts. Deudas: O.S.N. Certificado Nº 166.303 Cuenta 2193 $ 1.924,85 más recargos (según detalle fs. 35) Municipalidad de la Capital Manzana 751 Parc. 57 $ 470. Dirección de Rentas: Padrón 8213 Avalúa pesos 36.300, debe Contribución Directa años 74/75 $ 389. Gravámenes: Hipoteca 1º Grado Favor Del Monte Rosario y ot. $ 4.000. Embargo expte. 75.809 "Martí Raúl F. y Ot. c/ Juan F. Grasso y Ot." 5º Civil $ 26.000. Mejoras: Posee dos habitaciones de 4,50 x 4,50 mts. aprox. cada una salón de 6,50 x 5,00 mts. aprox. baño 1,90 x 1,60 mts. aprox. Galpón (Tinglado) hierro y chapas de zinc, 15 x 15 mts. aprox. la construcción de las habitaciones es de adobe, techos caña y barro, pisos baldoza. La parte a subastar es una tercera parte indivisa. Base venta $ 8.470, parte proporcional del 70% avalúo fiscal, donde partirá primera oferta. Comprador depositará acto subasta 13% en concepto seña y comisión, saldo aprobada la misma. Conste que no se admitirá cuestión alguna sobre falta o defecto de los mismos después del remate. Títulos se encuentran agregados en autos. Informes Secretaría autorizante y/o martillero Suipacha 471 Cdad. 8|9|C|350|17|9|A

EDICTO. — Juez Tercer Juzgado Civil, autos Nº 109.251: "Módolo Mario M. c/ Juan D. Giménez, p/Ord.", notifica a Juan Diego Giménez, ignorado domicilio, la siguiente resolución: "//doza 6 de mayo de 1976. - De la acción instaurada, traslado al demandado por veinte días, con citación y emplazamiento, debiendo en igual plazo comparecer y constituir domicilio legal dentro del radio de este Juzgado, bajo apercibimiento de ley (arts. 21, 74, 75, 165, 167 y concordantes del Cód. Proc. Civil.- (Fdo.): Doctora Ana María Viotti - Juez". - Arnaldo Andrés Frigerio, secretario. 9|11|C|518|15|9

EDICTO - Juez Segundo Juzgado Civil, secretaría Nº 4, San Rafael, hace saber herederos y acreedores de Luisa Villarroel, deberán comparecer en audiencia del veintidos de setiembre próximo once horas, bajo apercibimiento de ley. Autos número 17.802. - Elda I. Savoy, secretaria. 9|9|F|26270|17|9|A.

EDICTO - Juez Segundo Juzgado Civil, San Rafael, secretaría 4, cita herederos y acreedores Amelia Riera de Fernández, comparendo veintisiete setiembre 1976, ocho horas autos 17.772. - Elda I. Savoy, Secretaria. 9|9|F|26275|17|9|A

EDICTO. — Juez Civil de Rivadavia, cita herederos y acreedores de Enrique Pacheco Olmedo, comparendo quince de octubre próximo, once horas. - Francisco D. Simón, secretario. 13|9|F|27332|22|9|A

Fútbol
Programa de partidos de la selección argentina

BUENOS AIRES, 14 (Télam) — "Reitero que los jugadores seleccionados no podrán ser transferidos al exterior y antes del 1º de octubre del año en curso probablemente incluya 10 nuevos valores a la nómina de 26 ya existente, pero para los cotejos de este año la selección se integrará con estos últimos". Tal lo expresado esta noche por Menotti en la reunión informativa con junta efectuada con el presidente de la AFA dio a conocer el programa de partidos en nivel de selección que se llevará a cabo en los meses de octubre, noviembre y diciembre próximos, la que se ajusta a siguiente detalle:

26 de Octubre, en Santiago de Chile vs. la selección chilena, por la disputa de la "Copa Dioborn". 29 de Octubre, en Lima (Perú) vs. la selección local, por la copa "Mariscal Castilla".

Las revanchas se efectuarán el 3 y el 10 de noviembre, en Buenos Aires, en canchas a designar. 28 de noviembre, en Buenos Aires, vs. la selección de la Unión Soviética, en cancha a designar, 12 de diciembre, pendiente de confirmación por parte de la Federación Húngara, vs. la selección de dicho país.

El calendario para 1977 incluye, con fecha a confirmar, un cuadrangular a realizarse en Buenos Aires, en el mes de marzo, en el que intervendrán los equipos del Real Madrid, y de las selecciones de Asia, Africa y la de nuestro país.

Asimismo, el doctor Cantilo se refirió a una serie de encuentros probables, que se ajustarían a la siguiente cronología:

6 de marzo de 1977 en Buenos Aires, vs. Polonia; marzo (sin fecha) en Estados Unidos vs. El Cosmos retribución a una promoción turística de la República Argentina, en colores, para la televisión. La delegación argentina jugaría sin cargo, pero viajaría con todos los gastos pagados.

Probable presentacion en Buenos Aires de la selección de Alemania Occidental, el 5 de junio y en la misma situación se encuentran los partidos con la selección de Inglaterra (día 12 del mismo mes), con la de Escocia y la de Checoslovaquia, los días 18 y 26 de junio de 1977.

En el curso del mes de junio de 1977 podrían disputarse estos encuentros: día 6, vs. Yugoslavia - día 12, vs. Alemania Oriental Esta delegación se presentaría, también en, Rosario, Córdoba, Mendoza y Mar del Plata.

Práctica

BUENOS AIRES 14 (Télam) — El plantel nacional de fútbol reanudó esta tarde sus prácticas, en el campo deportivo del Club Unión, Obreros y Empleados Municipales, preparándose para sus próximos compromisos con Chile y Perú (partidos de ida y vuelta) que se cumplirán entre el 26 del actual y el 10 de octubre.

Participaron del adiestramiento los 18 futbolistas convocados: Ardiles, Agüero, Baley, Beltrán, Bertoni, Carrascosa, Gallego, Gatti, Houseman, Luque, Mouzo Olguín, Oviedo, Pasarella, Saldaño, Tarantini, Valencia y Villa.

La práctica que se extendió por espacio de una hora y media, no fue muy exigente.

Se efectuaron trabajos de gimnasia con pelota, a cargo del preparador físico Eduardo Pizzarotti y con posterioridad a las órdenes de Menotti se practicaron jugadas cuyo objetivo fue buscar precisión y dinámica.

Por último, Menotti y su colaborador, Rogelio Poncini, sometieron a intenso peloteo a los arqueros, Gatti y Baley.

El plantel volverá a entrenar mañana, a las 15.30, en el escenario. En la oportunidad efectuará un partido de práctica frente al seleccionado juvenil.

Hóckey sobre patines
Triunfo argentino sobre Holanda: 5 - 3

OVIEDO (España), 14 (Télam-EFE). — Argentina derrotó a Holanda por cinco a tres en partido disputado hoy, correspondiente a la novena jornada del campeonato del mundo de hóckey sobre patines que se disputa en Oviedo. Al descanso se llegó con empate en dos goles.

Comenzó marcando la selección de Holanda por mediación de Habraken en el minuto cuatro. Hasta entonces el partido fue muy parejo, jugándose a gran ritmo.

En el minuto 13 llegó el gol del empate para la Argentina, por mediación de Mario Agüero. A raíz de la consecución de este tanto, los jugadores argentinos se mostraron más peligrosos en sus acciones, desarrollando un juego de superior calidad.

Un minuto después, el mismo jugador consiguió el dos a uno, y posteriormente, en el minuto 15 de este primer período, Van Dooren consiguió la igualdad.

En esta primera mitad, los argentinos merecieron mejor suerte, ya que su juego fue más técnico e incisivo.

Los argentinos mantuvieron su nivel técnico en la parte complementaria, y a los 19 segundos de iniciada la misma, Raúl Martinazzo, estableció el tres a dos. A los cuatro minutos, Habraken logró empatar.

Tras el empate, los jugadores argentinos buscaron desnivelar y a los 11 minutos, Daniel Martinazo, consiguió el cuatro a tres. Luego a los 18 minutos Raúl Martinazzo estableció el definitivo cinco a tres.

Alineaciones

Holanda: Boesenach, Van Gemert, Grussels, Habraken, Dijkhuizen. Sustituciones: Van Dooren.

La Argentina: Carrín, Agüero Raúl Martinazzo, Coria, Daniel Martinazzo.

Scheckter deja la escudería Tyrrell

LONDRES, 14 (Télam-Latin-Reuter). — El piloto sudafricano Jody Scheckter, quien la semana última se desvinculó de la escudería Tyrrell, anunció hoy su incorporación a un nuevo equipo de fórmula uno que patrocinara Walter Wolf.

Scheckter, de 26 años, dijo en un comunicado que se había incorporado al equipo del multimillonario petrolero canadiense Walter Wolf para competir en las temporadas de 1977 y 1978, conduciendo un auto todavía no construído.

El sudafricano, tercero en el actual campeonato mundial de conductores, será remplazado en el equipo Tyrrell por el sueco Ronnie Peterson, ganador del Gran Premio de Italia corrido el domingo en el circuito de Monza.

Octogonal de fútbol en Platense

El Club Platense San José, convoca para hoy a las 20, en calle 25 de Mayo 620 de Dorrego, a los delegados de clubes libres que deseen intervenir en el torneo octogonal de fútbol organizado por esta entidad.

Representativo hombre del boxeo fue Porzio

BUENOS AIRES, 14 (Télam) — Alfredo Porzio, ex boxeador, entrenador y manager, hombre vinculado al pugilismo, por más de 50 años, falleció hoy —tenía 76 años de edad— precisamente cuando, por cumplirse un nuevo aniversario de la histórica pelea entre Dempsey y Firpo, se celebra el "Día del Boxeador".

Como pugilista, Porzio representó al país en los juegos olímpicos de 1924, celebrados en París.

Entre los hombres que tuvo bajo su control, en su etapa como director técnico, figuran los siguientes: Atilio Caraune, Eduardo Lausse, Rafael Merentino, Ricardo González, Jorge Fernández, Ricardo Calicchio y últimamente Gregorio y Avenamar Peralta.

Los restos de Porzio son velados en Avenida Pavón 4788, de Lanús.

Saldaño

BUENOS AIRES, 14 (Télam) — Horacio Saldaño reaparecerá, luego de prolongada ausencia, el 8 de octubre próximo en Trenque Lauquen. Enfrentará, en el club Ferro Carril Oeste, al riocuartense Raúl Sosa.

Saldaño efectuó su último combate el 14 de octubre de 1974, oportunidad en que cayó derrotado por fuera de combate por el ex campeón del mundo de los mediano livianos, José "Mantequilla" Nápoles.

Porcel niega que sea el ganador del Prode

BUENOS AIRES, 14. (NA) — Roberto Porcel, el mozo de una confitería de Belgrano a quien se sindicaba como único ganador de los 40 millones del primer premio de la última jugada del Prode, continúa negando ser el poseedor de la tarjeta con los trece aciertos, e insiste en que "apenas" es uno de los favorecidos con el segundo premio aunque como le toca cobrar doble obtuvo alrededor de 1.400.000 pesos.

En nuevas declaraciones efectuadas hoy al periodismo, Porcel sostuvo que obedece a "una confusión" el que se lo haya considerado como ganador del primer premio. "A lo mejor el error proviene de que algunos de los muchachos que vienen al boliche haya mirado mal la tarjeta", aventuró.

Sin embargo, la duda persiste, pues los dueños de la confitería Cronos, donde Porcel se desempeña como mozo y barman, insisten en que efectivamente, éste es el ganador de los 40 millones, y está "escondiendo las cosas para evitar ser molestado".

Pero como para añadir otro elemento de confusión, el dueño de la agencia donde se jugó la tarjeta ganadora declaró que no coincide la fisonomía de Porcel con la del autor de la boleta con los trece puntos.

El local está ubicado en la avenida de Mayo al 900, y el agenciero reveló que el verdadero ganador concurrió a las 17 de ayer para pedir discreción con el fin de evitarse molestias.

Falleció la madre de Fangio

BALCARCE, Buenos Aires, 14 (NA).—Dejó de existir anoche, a los 89 años de edad, la señora Herminia Veramo de Fangio, madre del quíntuple campeón mundial de automovilismo Juan Manuel Fangio.

El deceso de la señora de Fangio se produjo a las 23, y tras ser velada en su domicilio sus restos fueron inhumados hoy a las 17, en el cementerio local.

Los pases de Oviedo y Saldaño

BUENOS AIRES, 14 (NA). — Enrique Eduardo Oviedo y Luis Saldaño fueron dos de las figuras que conmocionaron, por distintos motivos, el ambiente futbolístico durante el receso entre los campeonatos Metropolitanos y Nacional. Ambos fueron protagonistas de pases muy comentados. Las opiniones fueron contradictorias con relación a la compra de Oviedo por parte de Boca Juniors, y de asombro cuando el comentario fue la transferencia de Saldaño, quien de Colón de Santa Fe pasó a cambio de una cifra récord para el orden nacional a jugar en Huracán.

Tanto el director técnico de Boca Juniors, Juan Carlos Lorenzo, como el de Huracán, Miguel Antonio Juárez, informaron que los jugadores incorporados a sus planteles (Oviedo y Saldaño, respectivamente), debían cumplir con la siempre difícil misión de goleadores.

El curso de la primera fecha del campeonato Nacional, disputada el domingo, avaló la elección de los directores técnicos y sirvió de exitoso examen para ambos jugadores que, con sendos goles, contribuyeron a los resultados satisfactorios obrenidos por esos equipos. Esto es, Oviedo señaló el tanto con el que Boca venció a Temperley y Saldaño conquistó uno de los que sirvieron para que Huracán empatara dos a dos con San Martín en Mendoza. A esto debe agregársele su participación en el otro gol, convertido por Houseman.

Muchos afirmaron que la adquisición de Oviedo por parte de Boca Juniors constituía un notable error, por cuanto el jugador, de 22 años, había actuado anteriormente y sin suceso en Quilmes, Racing y Dock Sud. En contra partida estaban las opiniones que indicaban que el jugador había madurado futbolísticamente y que debido a ese proceso se ubicaba primero entre los goleadores (11 tantos), de la primera división "B", jugando para Villa Dálmine, puntero de ese certamen.

Finalmente Oviedo fue comprado por Boca Juniors integrándose a su plantel en Mar del Plata, donde el equipo se preparaba para empezar el Nacional.

El caso de Saldaño de 27 años, es muy distinto. Su transferencia, entre contado y "especies", superó los 30 millones de pesos nuevos. Por él Huracán pagó 20 millones y resignó en favor de Colón de Santa Fe a dos promisorios valores, Martín Rico y Augusto Sánchez.

Dos días antes de su estreno oficial se realizó la operación y sólo con 24 horas de antelación al partido hizo practica de fútbol por primera vez con sus nuevos compañeros.

Fue ese sábado, el pasado, que se reencontró en un "picado" informal con otro cordobés —él también lo es en este caso— Osvaldo Ardiles. Junto con Ardiles, Saldaño integró una famosa delantera de Instituto, de Córdoba, en la que también actuaban Mario Kempes y Alberto Beltrán. Una delantera que bien podría llamársela "de los records".

Esta sugerencia nace a partir de que Kempes en dos ocasiones se convirtió en transferencia récord (de Instituto a Rosario Central, para el medio local y de Rosario Central al Valencia, para el mercado exterior); Ardiles también fue precio récord (de Instituto a Huracán), Beltrán lo fue cuando pasó de Gimnasia a River Plate y dos días después Huracán superó dicha marca al comprar a Saldaño a Colón.

La ciudad de Mendoza fue el escenario y San Martín el rival, para el inicio de Saldaño. Y como Juárez lo esperaba, el jugador, recientemente convocado a la selección nacional, aportó con un gol y participó activa y lujosamente en el segundo, cuando tras un doble enganche de Houseman, lo devolvió la pelota con un taco al pequeño puntero para que este definiera.

Dos nuevas esperanzas se abren. Una la constituye la incorporación de Saldaño al seleccionado nacional. Su presencia allí en mucho obedece a las bajas de Kempes y Scotta, cuyos goles estremecen ahora a la afición española, la otra es Oviedo, en el que Boca espera descubrir, para no ir más lejos, a un nuevo Paulo Valentín, sinónimo de gol.

Rodríguez, de San Lorenzo, fracturado

BUENOS AIRES, 14 (Télam) — El jugador de San Lorenzo de Almagro, Aristides Rodríguez, fue operado esta tarde de fractura de cabeza de radio del codo derecho en un sanatorio de esta capital.

La intervención quirúrgica, según manifestó el facultativo que la realizó resultó normal el futbolista debe permanecer enyesado por 15 días.

Rodríguez recibió en la víspera, en el partido que San Lorenzo disputó con Talleres de Córdoba, un golpe involuntario en la cabeza y al caer sufrió la lesión en el brazo. En principio se creyó que era simplemente luxación, pero al efectuarse las radiografías correspondientes se comprobó la fractura.

Ajedrez

REIKJAVIK, Islandia, 14. (Télam - Latín/Reuter). — El argentino Miguel Najdorf hizo tablas con el local, Helgi Olafsson y quedó ubicado en el cuarto lugar en el torneo internacional de ajedrez que se juega aquí.

El holandés Jan Timman encabeza las posiciones con 10½; lo siguen con 10 el islandés Fridrix Olafsson y el soviético V. Tukmakov. Najdorf suma 9½ puntos.

Yáchting

BUENOS AIRES, 14. (Télam). — Fue designada aquí por parte del Yacht Club Argentino, la comisión organizadora de la undécima regata oceánica Buenos Aires - Río de Janeiro que se largará el 30 de enero de 1977.

El Yacht Club Argentino suministró la información hoy, dando a conocer los nombres de los integrantes de la comisión, que será responsable de esta competencia, la más importante del hemisferio Sur, que son los siguientes: Germán Frers, presidente, Ricardo Boneo, Santiago Braun, Carlos Corna Badaracco, Hernán Ferrari Hipólito Gil Elizalde, Martín Schwab, Hugo Warneford Thompson, Carlos Sieburger y Rodolfo Puga, vocales.

Natación

ROSARIO, 14. (Télam). — Andrea Neumayer, del Club Newell's Old Boys estableció un nuevo récord nacional en natación para los 800 metros libres, empleando un tiempo de 9m. 44s. 30/100, en el torneo de invierno para la categoría juveniles "B", patrocinado por la Federación Rosarina de Natación.

LICITACIONES

MINISTERIO DE ECONOMIA
CORPORACION DE EMPRESAS NACIONALES
YACIMIENTOS PETROLIFEROS FISCALES
DESTILERIA LUJAN DE CUYO

LICITACION PUBLICA 70 - Nº 220
Adquisición de SULFATO DE ALUMINIO GRANULADO O EN TROZOS, para tratamiento de aguas.
APERTURA: día 27 de setiembre de 1976, a las 10 horas.

LICITACION PUBLICA 70 - Nº 221
Adquisición de CARBONATO DE POTASIO
APERTURA: día 27 de setiembre de 1976, a las 11 horas.

LICITACION PUBLICA 70 - Nº 222
Construcción y montaje de dos (2) tanques para almacenaje de Sulfato de Aluminio.
APERTURA: día 4 de octubre de 1976, a las 10 horas, en Y.P.F., Destilería Luján de Cuyo.

LICITACION PUBLICA 70 - Nº 223
Instalación nueva alimentación eléctrica a sub-estación Nº 15 (tendido en zona de calderas) y construcción de trincheras y cámaras subterráneas en edificio ex usina "1" lado Este DLC.
APERTURA: día 4 de octubre de 1976, a as 11 horas, en Y.P.F., Destilería Luján de Cuyo
VALOR DE LOS PLIEGOS: QUINIENTOS PESOS ($ 500,—)
NOTA La apertura de las Licitaciones y la Compra

CORREO ARGENTINO Mendoza
Concesión Nº 47/Dto. 8º
Franqueo a Pagar
Concesión Nº 228
Tarifa Reducida

LOS ANDES

MENDOZA — Miércoles 15 de Setiembre de 1976

Año XCIV — Núm. 31.397

El mendocino Soria pelea hoy en el Luna

BUENOS AIRES, 14. (Télam). — Ramón Soria, campeón mendocino, y Carlos Leyes, de Corrientes, sexto y séptimo en la clasificación nacional, respectivamente, se enfrentarán mañana aquí, en un combate de la categoría mosca en programa a 10 vueltas, que será televisado por Canal 11.

La velada, que se iniciará a las 21.45 en el estadio "Luna Park", se completará con tres combates preliminares entre aficionados.

Este será el estreno del mendocino en esta capital, llegando acreditado por una excelente campana cumplida como aficionado, donde fue dos veces campeón argentino.

Gerardo Agüero ganó la 'Doble Rodríguez Peña'

Se disputó la competencia de ciclismo "Doble Rodríguez Peña". El vencedor fue Gerardo Agüero que había logrado distanciarse fue alcanzado luego por Héctor Sosa, Castronovo, Domingo Sosa y Díaz. Pero debido al fuerte ritmo impuesto al paso por Lunlunta tanto Castronovo como Díaz quedaron resagados. Finalmente el vencedor pudo doblegar la resistencia de Domingo y Héctor Sosa que se ubicaron segundo y tercero, respectivamente, seguidos a más de un minuto por Castronovo. Quinto fue Pedro Sosa.

La "Unidad Azul" se reúne el próximo viernes

La Agrupación de la Unidad Azul, que postula la candidatura a presidente de la entidad al señor Salvador Iúdica, se reunirá el viernes próximo a las 21, en el restaurante Arturito de calle Las Heras. La misma tendrá carácter informativa sobre la lista de socios que integrarán la lista unidad azul.

Mundial 78

En Mendoza se realizó ya el 35% de las obras

Son las más adelantadas respecto de los demás estadios, dijo Saborido Solier

"Hasta la fecha la construcción del estadio de fútbol para el campeonato mundial de 1978 (Subsede Mendoza), es el más adelantado del país, ya que se ha realizado el 35% de las obras planificadas". Con estas palabras el ministro de Bienestar Social, coronel (R.E.) Alberto Saborido Solier, ratificó el adelanto de las obras.

Lo dijo en la reunión que se llevó a cabo con los distintos medios de difusión y a la que concurrieron miembros de la Comisión Subsede Mundial, doctor Tomás Azpilcueta, Luis Molina Leal, el arquitecto Martín Abraham del equipo técnico de la obra e infraestructura, el coordinador de Relaciones Públicas, Hernán Gutiérrez, Francisco Coccioni, presidente de la Liga Mendocina de Fútbol, el director de Educación Física del Ministerio de Educación, profesor Aníbal Juliá, el director de Deportes de la Provincia, profesor Carlos Alberto Landaburu y representantes de la Asociación de Hoteles, Bares, Confiterías y Afines, señores Vicente Aveni, Osvaldo Citrivo y Héctor Ramírez.

El ministro se refirió a la reunión realizada en Córdoba y a la que asistió en compañía de un grupo de colaboradores y que se realizó en la Casa de Gobierno de la ciudad mediterránea. A la misma concurrió el titular del Ente Autárquico Mundial 78, general (R.E.) Antonio Luis Merlo, directivos de EAM 78 y delegaciones de las distintas subsedes del Mundial. Más adelante expresó que las sugerencias de la representación de Mendoza fueron bien recibidas especialmente cuando se refirió al interés de incrementar la capacidad hotelera de nuestra provincia y se está en estudios de la posibilidad de recibir la correspondiente ayuda del Banco Nacional de Desarrollo.

Además expresó "que por medio del gobierno de la Provincia existe un estudio sobre la operabilidad de la aeroestación El Plumerillo y su adecuación en cuanto a la ampliación de la estación, como así también de las playas de estacionamiento". En Córdoba se tocaron todos los temas, deportivos, comercialización, atención de delegaciones, prensa y difusión, etc., dijo.

También manifestó que el doctor Tomás Azpilcueta será el delegado de Mendoza ante la Asociación del Fútbol Argentino (A.F.A.), como así también el señor Francisco Coccioni, que como presidente de la Liga Mendocina, prestará su asesoramiento ante la subcomisión. Con respecto al emblema, aclaró, que le corresponderá al E. A.M. 78, pero habrá coparticipación para las subsedes, pudiendo éstas efectuar carteles de orden turístico, como ser referentes a las distintas regiones panorámicas del lugar.

Para finalizar expresó que la próxima semana se efectuará otra reunión, y que en octubre llegará a Mendoza el general Merlo.

Además, en su oportunidad integrarán la subcomisión, delegados de las provincias de San Juan y San Luis.

"Por la jerarquización de los integrantes descontamos que Mendoza será la auténtica expresión de un éxito rotundo. Es nuestro deseo", dijo finalmente.

Los socios y ex dirigentes de Andes Talleres, señores David Guiñazú, Antonio Sendra, Julián Romero, Norberto Reale y Jorge Gago, durante la visita que efectuaron a nuestro diario.

Socios de Talleres hacen declaración

Realizaron en la víspera una visita a nuestro diario los señores David Guiñazú, Antonio Sendra, Julián Romero, Norberto Reale y Jorge Gago, que expresaron ser socios y exdirigentes del Club Andes Talleres.

El primero de los nombrados fue el encargado de dar a conocer los motivos de la visita. En primer lugar se refirió a "la disconformidad de la masa societaria —de la cual son voceros— con la actual conducción del Club Andes Talleres". Agregó que "luego de una serie de consultas y tratativas con los dirigentes "Azulgranas" y de agotar los medios posibles para llegar a un entendimiento, que no se logró, decidimos presentar por escrito con la firma de 200 caracterizados socios, entre ellos ex presidentes, una nota de protesta.

El contenido de la misma, —cuya copia fue entregada a este diario— suscripta por los visitantes, se remite a una serie de acusaciones por el "estado decadente en todos los órdenes y anormalidades diversas en el Club Andes Talleres". Más adelante se menciona la responsabilidad de la actual comisión directiva y si los contratos —algunos lesivos, dice— fueron firmados por ésta; se extiende sobre actualización de inventarios, investigaciones sobre bailes de carnaval 1975 y concesión de cantina. En el aspecto deportivo también se expone que "ha habido un deterioro en el prestigio y descuido en la conducción de las inferiores, especialmente por su falta de apoyo". Finalmente dice la nota que "marcamos nuestra grave preocupación por el futuro de nuestra entidad, para el supuesto que esta declaración no sea debida y urgentemente escuchada y dimencionada, omitiéndose una respuesta convincente que encierre una autocrítica y rectificaciones sustanciales que permitan retomar las vías que han hecho grande a Andes Talleres".

La Argentina invitada a un torneo

MADRID, 14 (Télam-AFP). — Real Madrid prepara un torneo cuadrangular de fútbol para marzo de 1977, ocasión en que celebrará sus bodas de diamante, anunció un vocero de la entidad.

Uno de los invitados a participar del mismo será el seleccionado argentino. Completarán el cuarteto, además del club organizador, un representativo de Asia y otro de Africa.

Rally: hoy conferencia de prensa

Visitaron este diario los señores Walter Hoppe, miembro de la Asociación Cordobesa de Regularidad y Rally y Tomás Farrel, del Serviclub de Neumático. El primero se refirió al próximo rally a desarrollarse desde varias ciudades cabeceras hasta Carlos Paz, los días 8 al 10 de octubre próximo.

Para dar una información completa de la competencia, habrá hoy en el Club Español, una conferencia de prensa, a las 20. Pero podemos adelantar que los competidores saldrán de Tucumán, Paraná, Rosario, Buenos Aires, Mendoza y Córdoba hacia Carlos Paz donde se reunirán el 8 y que habrá luego dos etapas, una en caminos pavimentados y la última en la zona de caminos secundarios, en la serranía cordobesa.

Novedades del fútbol

San Martín jugará con Talleres en su cancha

Una vez hecho el anuncio por comisión directiva de Luján Sport Club, respecto a la contratación como director técnico de Víctor Antonio Legrotaglie, y que LOS ANDES lo adelantó como primicia exclusiva en su edición del domingo último, simpatizantes y jugadores "Granates", reunidos en el hotel España con los directivos Cassia, Juan y Federicci entre ellos, estuvieron presentes en el agasajo ofrecido por la "Peña Don Osvaldo", al flamante conductor del plantel superior de Luján. La oportunidad fue propicia para recibir algunas opiniones respecto a la designación de Legrotaglie. Así por ejemplo el titular "Granate" señor Antonio Cassia, manifestó: "Pienso que esta noche (por el lunes), nuestra entidad inicia un nuevo ciclo. Confiamos en la capacidad y experiencia de Legrotaglie. Somos muy optimista". También el vicepresidente Angel Juan se refirió al nuevo D.T., y nos dijo: "Todo se solucionó en forma favorable y Legrotaglie es el nuevo D.T. de Luján. Su incorporación puede ser muy importante, por su imagen y prestigio. Tiene el máximo apoyo". De los jugadores el que habló fue el capitán del primer equipo Juan Carlos Escudero, quien dijo: "Necesitábamos un líder. Víctor lo es. Yo ya conversé con él y me dejó una impresión muy favorable. Jugó 22 temporadas y no se puede discutir su experiencia. Nos vamos a llevar muy bien".

Luego Víctor Antonio Legrotablie confirmó su estado de ánimo de verdadera satisfacción. Habló con agradecimiento de la "Peña de Don Osvaldo', los hermanos Tula y del grupo de socios que apoyaron su contratación. Dijo: "Realmente por ellos estoy en Luján. También de las autoridades del club y en especial de su presidente Antonio Cassia, que prestó su conformidad de un primer momento para posibilitar mi ingreso". Por último el popular Víctor nos adelantó algunos aspectos de su planificación, que comenzará el próximo martes cuando se haga cargo oficialmente del plantel. Para ese día han sido convocados todos los jugadores. Se refirió al estilo de juego, que consistirá en un equipo de toque, pero por supuesto con la dinámica necesaria. No quiero un fútbol lento. Sí uno con toque rápido, bien jugado y con fibra. A Luján no se le puede quitar su garra. Espero para lograr esto, comenzar cuanto antes con partidos amistosos y si es posible realizar una gira. Luján tiene un plantel muy calificado. Es un buen equipo. Los quiero ver a todos, porque todos tendrán su oportunidad, al igual que los elementos de divisiones inferiores.

Trabajó San Martín

Luego del habitual descanso de los lunes, volvió en la víspera a entrenarse el plantel superior de Atlético San Martín, que el domingo venidero tendrá ante Talleres de Córdoba un riesgoso compromiso, por la segunda fecha del torneo Nacional.

Conocidas son las virtudes del equipo cordobés, que a pesar de iniciar el certamen con una derrota, vendrá a Mendoza a tratar de lograr su primer victoria. San Martín consciente de su compromiso, no descuidará ningún detalle y durante la semana ajustará su trabajo en busca de una mayor producción que la demostrada el domingo pasado frente a Huracán de Buenos Aires.

El profesor Armando Sosa fue el que trabajó con el plantel en la parte física. Con los que jugaron, el domingo hubo movimientos de ablandamiento por espacio de 20 minutos, y con el resto, trabajó durante una hora. Efectuaron resistencia en velocidad. No se registraron ausentes y el volante Luis Gabriel Márquez, luego de ser revisado por los facultativos, fue autorizado a practicar.

También el director técnico, Pastor Acosta Barreiro, sometió a los arqueros a un duro peloteo. Hoy se intensificará la preparación y mañana, luego de la práctica de fútbol, podrá conocerse la formación titular que jugará frente a Talleres, de Córdoba. Es probable, que se produzcan algunos cambios en la formación.

En el Este

Tras una breve reunión, la comisión directiva del Club Atlético San Martín dispuso anoche que el próximo partido frente a Talleres, de Córdoba, se juegue en la cancha "Albirroja".

Amistoso en Independiente

Independiente Rivadavia, jugará hoy en su cancha a partir de las 16.30, un partido amistoso, con el equipo de Futbolistas Argentinos Agremiados Filial Mendoza.

Extraoficialmente pudo saberse, que Independiente Rivadavia realizará la gira a Santiago de Chile para participar en un cuadrangular de fútbol, organizado por el Ñublense del vecino país, a fines de noviembre, principio de diciembre. La razón se debe a que el equipo se encuentra algo desmantelado por la ida a San Martín de los jugadores, Millán, Bazán y Molina, agregado a la venta de Palavecino, razón ésta que se avocarán de inmediato a reforzarlo como corresponde.

Aldo S. Cavagnaro

Su fallecimiento.- En un amplio sector del fútbol mendocino repercutió dolorosamente la imprevista desaparición de Aldo Santiago Cavagnaro, jugador de la primera división de Gutiérrez Sport Club, quien desaparece a los 26 años, víctima de las complicaciones surgidas a raíz de una corta enfermedad. Cavagnaro se había iniciado en las divisiones inferiores de Godoy Cruz, donde inclusive llegó a militar en la máxima división. En 1974 vistió la casaca de Fray Luis Beltrán y un año después integró el equipo de Guaymallén que ascendió a primera "A". Habitualmente se desempeñaba como marcador central y algunas veces como mediocampista. De juego expeditivo, más aguerrido que técnico, será recordado como un deportista correcto, que brindaba lo mejor de sí por la casaca que defendía.

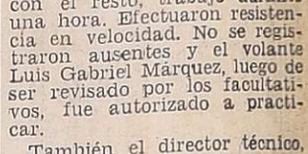

Aumento de premios

Las activas gestiones que venían realizando autoridades del Jóckey Club Mendoza, por intermedio de la comisión de carreras ante el Instituto Nacional de la Actividad Hípica (INAH), han llegado a un amplio éxito, con respecto al aumento en los premios de las distintas competencias.

Por ahora se conoce con exactitud la asignación para el vencedor en las carreras de productos que será de 60.000 pesos ley (seis millones de pesos moneda nacional) y seguramente para las restantes competencias el aumento se hará en forma proporcional. El presidente del Jóckey Club Mendoza, señor Juan Gabrielli Vila, acaba de recibir un despacho telegráfico que firma el coronel Francisco Narciso Laprida, interventor del INAH, en los siguientes términos: "A partir día primero octubre rige incremento general de premios. Productos en particular, sesenta mil pesos al ganador. Va nota".

Cabe señalar, que el éxito obtenido, se debe a la reiteración por parte del señor Gabrielli Vila y sus colaboradores, en sus gestiones ante las altas autoridades del máximo organismo del turf argentino.

Se reunió el consejo directivo de la Liga

Se reunión anoche el consejo directivo de la Liga Mendocina de Fútbol con la presidencia de su titular, el señor Francisco P. Coccioni y la asistencia de 12 consejeros. En primer término se prestó aprobación al programa de partidos correspondiente a la 21º fecha del certamen de primera "B", a desarrollarse el próximo domingo; que comprende los siguientes partidos: Platense vs. Luzuriaga en Mayor Drummond; Cicles Lavalle vs. Rodeo del Medio; Obrero Demaco vs. Chacras de Coria; Fray Luis Beltrán vs. Murialdo y Gutiérrez vs. San Roque. Queda libre Mayor Drummond. Posteriormente se dejó expresa constancia de acuerdo a consultas verbales, que el próximo sábado 18, se jugarían dos partidos: Newbery vs. Villa del Parque y Obrero Demaco con Gutiérrez. De tener entrada las notas respectvias se autorizó a la mesa directiva para resolver al respecto.

Luego de tratarse otros temas referentes a informse de árbitros, de consultorio médico y de aspectos de hacienda se dispuso remitir una nota al club Atlético San Martín, haciéndoles conocer disposiciones reglamentarias, sobre el ingreso de autoridades de la Liga Mendocina en partidos del certamen nacional.

Tribunal de Penas

Primera división: Boca Júniors vs. Deportivo Maipú del 7-9-76. — Suspender por tres partidos al jugador Omar Rossi del Club Boca Júniors, por insultos al árbitro —reincidente —. Suspender por dos partidos al jugador Alberto A. Ferrari del Club Dep. Maipú por indisciplina —reincidente—. Suspender por dos partidos al jugador Jorge Soivoletto del club Dep. Maipú, por intento de agresión a otro jugador.

Jugador suspendido por haber llegado al límite de (4) amonestaciones. — Suspender por dos partidos al jugador Juan J. Donato —reincidente — del club Boca Júniors.

El volante de Tunuyán, Antonio Sánchez, tercero en el escalafón zonal cuyano de TC, durante una visita a este diario. Lo acompaña el señor Daniel Sendra.

El volante Antonio Sánchez nos visitó

Nos visitó Antonio Sánchez, brillante vencedor de la competencia realizada en Rivadavia, por el campeonato zonal de automovilismo. Vino acompañado por el señor Gabriel Sendra. Sánchez conduce un coche Chevrolet, y con sus 38 años de edad ha escalado posiciones que lo ubican como serio candidato al primer puesto, y apenas hacen dos años que compite en pruebas automovilísticas como corredor libre, ya que no lleva representación alguna.

Dijo que le gusta correr en turismo carretera y que está tercero en el puntaje zonal con 26.50, contra 33 del puntero Oscar Colombo.

Agregó que el coche que conduce lo fabricó Froilán González y lo corrió Carlos Marincovich, por lo que tiene fe en su máquina, ya que en 1975 participó en 4 carreras, en las que ganó una en el autódromo General San Martín, en Los Barrancos se ubicó tercero, y en 1976, en el autódromo "Nicolás Vila" fue ganador para el zonal. Ha intervenido en 7 carreras por el zonal cuyano, en lo que va del corriente año, de las cuales tres han sido en Rivadavia.

Por último manifestó que el próximo 26 del corriente participará en la competencia por el zonal cuyano, a disputarse en Potrero de los Funes, en la provincia de San Luis.

Farmacias de turno en la región de Cuyo

Provincia de Mendoza

Capital. — Hasta las 24: "Argentina", Buenoso Aires 182, Tel. 214469; "Amigorena", Primitivo de la Reta 923, Tel. 244765; "Sarmiento", Nicolás Avellaneda 22, Tel. 214047. Día y noche:: "Central", San Martín 1842, Tel. 216179; "San Ramón", San Martín 270, Tel. 243672; "Pastore", Martínez de Rosas 2699, Tel. 217058.

Policlínico Fleming. — Teléfonos 241810 y 245792.
Hospital Central. — Teléfonos 228600, 240063 y 245287.
Hospital Emilio Civit. — Teléfonos 250000 y 216320.
Hospital Ferroviario. — Teléfono 252600.
Hospital El Carmen. — Teléfonos 220279 y 220803.
Servicio Sacerdotal Nocturno: De 21.30 a 6.30, Tel. 255654.
División Bomberos. — Teléfono 244888.
Comando Radioeléctrico de la Policía. — Tel. 244444.

Godoy Cruz. — Hasta las 24: "Llano", Perito Moreno 98, Tel. 220017; "Mendoza", Salta esquina Huergo, Tel. 222800; "San Ignacio", Pedernera 2639, Tel. 221630. Día y noche: "Popular", San Martín 1676, Tel. 290772; "Roma", Paso de los Andes esquina Derqui, Tel. 221453; "Buchahla", Paraguay 1601, Tel. 292044.
Las Heras. — Hasta las 24: "Las Heras",; Belgrano 549, Tel. 215511; "Sabín", Coronel Díaz 798, Tel. 217775. Día y noche: "Levatino", Roca 299, Tel. 216170.
Guaymallén. — Hasta las 24: "Italo Argentina", Alberdi 430, Tel. 257717; "Martino", Godoy Cruz 814, Tel. 215067. Día y noche: "Samaritana", Berutti 241, Dorrego; "Nihuil", Godoy Cruz y Félix Suárez, Villa Nueva, Tel. 260892; "Santa Marta", Carril Nacional 6500 Rodeo de la cruz; "Bermejo", Carril Bermejo s/n., Tel. 260209.
San Martín. — Día y noche: "Del Siglo", Alem 133, Tel. 21405. Hasta las 24: "Del Carmen", 9 de Julio 375, Tel. 21096.
Luján de Cuyo. — Día y noche: "Del Carmen", Balcarce 68, Tel. 980208.
Maipú. — Día y noche: "Mitre", Ozamis 401, Tel. 972484.
Gutiérrez. — Hasta las 24: "Rawson", Maza y Fleming, Tel. 972335. Día y noche: "Del Carril".
Junín. — Día y noche: "Mitre", Mitre 567, Tel. 18.
Rivadavia. — Día y noche: "Lamadrid", Lamadrid 624.
La Paz. — Día y noche: "Las Chacritas", Belgrano y 25 de Mayo, Tel. 36.
Tunuyán. — Día y noche: "Cóndor", Roca y Moreno, Tel. 2346.
Tupungato. — Día y noche: "San José", Belgrano 598, Tel. 8052.
Eugenio Bustos. — Día y noche: "San Antonio", G. Cano y Arenales, Tel. 17.
La Consulta. — Día y noche: "Virgen de Luján", Ejército de los Andes 450 Tel. 28.
Santa Rosa. — Día y noche: "Santa Rosa", Ruta 7 s/n., Tel. 27.
Las Catitas. — Día y noche: "San Andrés", Ruta 7 s/n.; 'Las Catitas", Av. Eulalia Calderón s/n.
La Dormida. — Día y noche: "La Ruta" Ruta 7 s/n.; "Del Pueblo", Av. Remo Falciani s/n., Tel. 22.
Villa Atuel. — Día y noche: "Lourdes".
San Rafael. — Día y noche: "Godoy Cruz", Godoy Cruz 40, Tel. 24024; "San Vicente", Bombal y Day, T. 22100.
General Alvear. — Día y noche: "Cuyo", El Libertador Norte 200, Tel. 2113.
Malargüe. — Día y noche: "Malargüe", San Martín 354, Tel. 88.

Provincia de San Juan

Capital. — Hasta las 24: "San Eduardo", Avenida San Martín 1578 Este, Tel. 28806; "Concepción", Rawson 402 Norte, Tel. 24844; "Argentina", Avenida Sarmiento 7 Sur, Tel. 21761; "Aberastain", Aberastain 195 Sur, Tel. 23644; "Andina", Mendoza 2198 Sur, Tel. 28963. Día y noche: ":La Reina", Rawson 1072, Sur; "Cremades", Mendoza 402 Sur, Tel. 25249; "Tulum", Tucumán 1299 Norte; "San Martín", Avenida San Martín 587 Oeste, Tel. 24755; "Santa Anita".
Pocito. — Día y noche: "Riveros".
Caucete.—Día y noche: "Carvajal", Boulevar Sarmiento 353, Tel. 61025.
25 de Mayo. — Día y noche: "Chirino", Av. San Martín y R. Barrera, Tel. 12.
Albardón. — Día y noche: "Luna".
Jáchal. — Día y noche: "Jáchal".

Provincia de San Luis

Capital. — Día y noche: "Catedral".: Pringles 863, Tel. 4212; "San Luis", Rivadavia 1080, Tel. 4120; "Central", Ayacucho 1173 Tel. 4058; "Lafinur", Junín y Lafinur, Tel. 3431.
Ciudad de Mercedes. — Día y noche: "Gualdoni", Pedernera 410, Tel. 1105; "Indiana", Avenida Mitre 843, Tel. 1605; "Santa Pau", General Paz y Doctor Zavala Ortiz, Tel. 1564.

ROTULOS-EXTREMOS
BUJES SILENT BLOC LEGITIMOS
BRAZOS PITMAN Y AUXILIARES
LA LINEA MAS COMPLETA PARA EL TREN DELANTERO EN EL INTERIOR DEL PAIS.
DISTRIBUIDORES
SURIANI HNOS. José V. Zapata 281.
REPUESTOS Tel. 290382. Mza.

Guía deportiva

Ajedrez

En la sede del Club de Ajedrez, calle Rioja 1232, ciudad, continuará disputándose el sábado el torneo interclubes por equipos. Finalizó la quinta con estos resultados: Banco Mendoza 2, Y.P.F. 2; Cultural Israelita 3, Agua y Energía 1; U. N. C. "A" 4, Regatas 0; U. N. C. "B" 1, Tunuyán 3 y Godoy Cruz 2, Club de Ajedrez 2

Alas Delta

En el Deltádromo "La Reina" de Santiago de Chile se celebrará el primer campeonato sudamericano de "Alas Delta" en la primera quincena de noviembre próximo, en el cual ya quedaron clasificados pilotos mendocinos, de los cuales se colocó en primer término entre 60 contendientes el mendocino Johan Byttebier. Los días 29, 30 y 31 de octubre próximo se realizará el segundo campeonato argentino en la quebrada de Villavicencio y en la primera quincena de marzo de 1977, se efectuará el segundo campeonato Sudamericano. A este campeonato concurrirán delegaciones de Chile, Brasil, Venezuela y Bolivia, más las delegaciones que se agregarán en el tiempo que falta para su realización.

Andinismo

Informó el Club Mendoza de Regatas, que la excursión que fue suspendida el domingo último se realizará el próximo a la zona de El Salto, Potrerillos, a fin de ascender el cerro Castaño de 2.787 metros.

Las inscripciones se reciben en la sede del club en el parque General San Martín, pudiendo participar, además de los socios, familiares e invitados.

Atletismo

La Federación Atlética Mendocina, convocó a asamblea de delegados titulares y suplentes, para el día 20 del corriente a las 20.30, para elegir autoridades por renuncias de algunos titulares.

Básquetbol

Hoy proseguirá disputándose el torneo de básquetbol "Ana de Castellani", que organizó el club Andes Talleres.

A las 20.30, jugarán Regatas vs. Guillermo Cano y a las 21.30 lo harán Andes Talleres vs. San Martín.

El torneo continuará el próximo viernes.

Natación

El Club Y.P.F., disputará con el Club Universidad Católica de Chile, el torneo de natación "Confraternidad", que se realizará los días viernes y sábado próximos en YPF, a las 20.30 y 18 respectivamente. La delegación chilena arribará a esta provincia hoy y estará integrada por 25 nadadores. Estará en juego la copa aspirante "Rubén Vottero".

Balonmano (hándbol)

El 17 comenzará la disputa del torneo selectivo juvenil de balonmano con miras al argentino a cumplirse en Córdoba en el próximo mes en los días 8 al 10.

Golf

El Golf Club Andino, convocó para el viernes próximo, a una conferencia de prensa, para las 19, en las instalaciones de la entidad, donde se darán a conocer los festejos y proyectos para el futuro.

Papi fútbol

Finalizó el primer campeonato mercantil de papi-fútbol, que organizó el Centro de Empleados de Comercio. Los resultados de la última fecha fueron los siguientes: por el primer puesto, Mercado Central 4, Sissi-García Hnos. 3, y por el tercer lugar, lo hicieron Bertetto y Virdó 3, B. Busso - Puy Hnos. 1.

Las posiciones finales fueron estas: 1º) Mercado Central (campeón), Sissi-García Hnos. (subcampeón), 3º) Bertetto y Virdó y 4º) B. Busso-Puy Hnos.

Tenis

El Mendoza Tenis Club comunicó que el campeonato cuyano de tenis ha sido postergado hasta el 25 del corriente.

Básquet de veteranos

Prosiguió el torneo de básquetbol selectivo "Santos Salgado", para veteranos, en las instalaciones del Club San Martín. En la oportunidad en el primer encuentro Círculo Policial venció a Güemes por 59 a 58. Las cifras explican lo reñido del partido. Muy buena la reacción del ganador sobre los minutos finales obteniendo un triunfo justo. En el segundo partido, Talleres "A" derrotó a Murialdo por 49 a 31.

Victoria merecida fue la del quinteto "Azulgrana", que la fundamentó en la segunda mitad de la lucha. En el primer tiempo, la gente de Murialdo marcó bien y F. Villafañe fue pesadilla constante con entradas punzantes. Con la colaboración de Ampuero y Santiago logró un justo parcial a su favor por 23 a 20.

En la segunda fracción mejoró Talleres "A', en especial su marcha sobre Villafañe y la buena media distancia de Carra que posibilitó el repunte anhelado pasando a obtener cómodas ventajas, ante la desesperación de los "canarios", que vieron a su vez mermados el rendimiento al salir Ampuero por el límite de faltas. Los minutos finales mostraron al ganador sereno con buena distribución de juego.

Equipos

A. Talleres "A" (49): R. Andrade 11, O. Cosma 2, G. Miguel, F. Armendáriz 12 y J. Armendariz 6 (Cap.) (formación inicial); J. López, A. Fernández 5 y H. Carra 13. Director tecnico, Víctor González.

Leonardo Murialdo (31): W. Lucero, F. Villafañe 18, A. Santiago (Cap.) 6, C. Villafañe 2 y U. Ampuero 3 (formación inicial); O. Garrido y D. Valenzuela 2. Director técnico: José Fabrizio. Arbitros: Juan Gómez y Fernando Heredia.

Próxima fecha. — Hoy proseguirá el torneo en las instalaciones del Club AMSA y se enfrentaran los siguientes equipos: a las 20.45 Palmira vs. Anzorena y a las 22 Guillermo Cano vs. San Martín. El viernes se jugará en Círculo Policial y juegan a las 20.45 Villa Hipódromo vs. A. Talleres "A" y a las 22 San José vs. U.N.C.

En el Club de Campo

Importante torneo de golf se inicia el 18

Los días 18 y 19 del corriente se disputará en el Club de Campo Mendoza un torneo abierto de golf para jugadores aficionados, certamen que auspicia la firma Renault Argentina. Entre los participantes que anunciaron su venida está una delegación de golfistas del Club Los Leones de Santiago de Chile y de la actual campeona argentina, señora María Julia Caserta de Aftalión.

Habrá premios hasta el tercer puesto. El torneo se desarrollará por el sistema de 36 hoyos medal play individuales y también se computarán para los equipos representativos de los clubes participantes. Contará con una concurrencia aproximada de 150 aficionados lo que hace que el certamen sea una de las más importantes de este año.

Categorías — Damas de 0 a 18; 19 a 23; 29 a 36. Caballeros: 0 a 9; 10 a 17 y 18 a 24.

El cierre de inscripción se producirá mañana. Precio de la tarjeta 500 pesos.

Suspenden al árbitro de box Guillermo Pons

La Comisión Municipal de Boxeo, con fecha 14 del corriente, dispuso sancionar al árbitro Juan Guillermo Pons, con una suspensión por cuatro festivales consecutivos a partir del día de la fecha.

Las medida fue adoptada como consecuencia de su erróneo arbitraje, en el combate que sostuvieron el 10 del actual en la Federación Mendocina de Box, los profesionales Juan Acosta y Abel Funes.

LATEX
El camaleón
TIPO EXPORTACION • 4 COLORES

Programas de Radios y TV

Ofrecemos a continuación los programas de acuerdo con el detalle que nos han suministrado las respectivas teleemisoras.

Canal 7 - Mendoza

12.15 Chart de ajuste.
12.25 Apertura y santoral.
12.30 Cascarrabias.
13.00 Actualísimo.
14.00 La mujer, con Blackie.
15.30 Buenas tardes, mucho gusto.
17.00 El amor tiene cara de mujer.
18.00 El show de los tres chiflados.
19.00 El mundo de Calculín.
20.00 Crónica de un gran amor.
20.55 Borocotó en familia.
21.00 Noticiero 7.
22.00 Los personalísimos del mundo.
23.00 El mundo de Jason King.
24.00 El super-agente 86.
0.30 Palabras para recordar - secret. medios comunic.

Canal 9 - Mendoza

12.30 Noticieron en directo.
13.30 Almorzando con Mirtha Legrand.
15.00 Tiempo de vivir.
16.00 Dante.
16.30 El club de los amiguitos.
19.00 El show del Capitán Piluso.
20.00 Los corruptores.
21.00 Noticiero nueve.
22.00 Humor con Landrisolina.
22.15 La familia Strauss.
23.30 Porcelandia show.